



**ANTÔNIO
PRADO DE MINAS**

GOVERNO MUNICIPAL
2021|2024

PODER EXECUTIVO

Um novo tempo, uma nova história!

EDITAL



**ANTÔNIO
PRADO DE MINAS**
GOVERNO MUNICIPAL
2021|2024 **PODER EXECUTIVO**

Um novo tempo, uma nova história!

EDITAL DE LICITAÇÃO

PROCESSO LICITATÓRIO N.º 051/2023

TOMADA DE PREÇOS N.º 002/2023

OBJETO: Contratação de empresa de engenharia para realização de obra construção do centro de imunização de Antônio Prado de Minas, conforme cronogramas, plantas, memoriais descritivos e planilha orçamentária, demais anexos.

ABERTURA DA SESSÃO DA TOMADA DE PREÇOS:

Dia: 30/11/2023 às 09h (nove horas).

Não havendo expediente nas datas supracitadas, o credenciamento e a abertura da sessão ficarão prorrogados para o primeiro dia útil subsequente, nos mesmos horários.

LOCAL: Rua Prefeito Eurípedes Carlos de Abreu, n.º 66, Centro, Antônio Prado de Minas/MG.

CONSULTAS AO EDITAL: no Setor de Licitações, à rua Prefeito Eurípedes Carlos de Abreu, n.º 66, Centro, Antônio Prado de Minas/MG e pelo site: <http://>
<https://www.antoniopradodeminas.mg.gov.br/>

ESCLARECIMENTOS: tel.:(32) 3725 – 1000 ou no Setor de Licitações.

1. PREÂMBULO:

O Município de Antônio Prado de Minas, com sede administrativa no endereço à Prefeito Eurípedes Carlos de Abreu, n.º 66, Centro, Antônio Prado de Minas/MG, Setor de



Licitações, inscrito no CNPJ sob o n.º 17.947.631/0001-15, isento de inscrição estadual, através da Comissão Permanente de Licitação devidamente nomeada, torna pública a abertura do **Processo Licitatório n.º 051/2023, na modalidade Tomada de Preços n.º 002/2023, TIPO MENOR PREÇO GLOBAL**, regido pela Lei Federal n.º 8.666/1993, Lei Complementar n.º 123, de 14/12/2006 e demais condições fixadas neste edital. Para fins do disposto no art. 191 da Lei n.º 14.133/2021, esclarece que toda regra e rito seguirá as disposições da nova Lei de Licitações e Contratos.

2 – DO OBJETO

2.1 – Contratação de empresa de engenharia para realização de obra construção do centro de imunização de Antônio Prado de Minas, conforme cronogramas, plantas, memoriais descritivos e planilha orçamentária, demais anexos.

2.2 – O valor estimado para execução desta obra é de R\$ 225.055,76 (duzentos e vinte e cinco mil cinquenta e cinco reais e setenta e seis centavos).

3 – DO CREDENCIAMENTO

3.1 - Cada licitante apresentar-se-á com apenas um representante credenciado legalmente que será o único admitido a intervir nas fases do procedimento licitatório, respondendo por sua representada, devendo, ainda, no ato da entrega dos envelopes, identificar-se ou apresentar sua credencial, exibindo a Carteira de Identidade ou documento equivalente.

3.1.1 - Por credencial entende-se:

a) habilitação do representante, mediante apresentação de procuração pública ou ainda particular, acompanhada do respectivo contrato social, ato constitutivo ou documento equivalente que demonstre a capacidade para outorgar os poderes inerentes a presente licitação;

b) documento comprobatório de capacidade para representar a empresa como sócio administrador, no caso de sociedade simples, comprovado através do contrato social, ou ato constitutivo no caso de titular de firma individual.

3.2 - Ninguém poderá participar da licitação representando mais de uma licitante.

3.3 - O documento que credencia o representante deverá ser entregue separadamente dos envelopes “**DOCUMENTAÇÃO e PROPOSTA**”.



3.4 - A falta do documento previsto no item 3.1.1 não inabilita a licitante, ficando, porém, impedido o representante não credenciado de qualquer interferência no processo licitatório na qualidade de licitante.

3.5 – O modelo de credenciamento encontra-se no **Anexo VII** deste Edital.

4 – DAS HABILITAÇÃO E CONDIÇÕES DE PARTICIPAÇÃO

4.1 – A habilitação que precederá a abertura das propostas destinar-se-á à qualificação dos licitantes **mediante apresentação do Certificado de Cadastro de Fornecedores expedido até o terceiro dia anterior à data do recebimento das propostas pela Prefeitura Municipal de Antônio Prado de Minas, devidamente atualizado, conforme estabelecido no anexo V deste instrumento convocatório, em conformidade com art. 22, § 2º da Lei Federal n.º 8.666/93**, observada sua validade na data de abertura do processo licitatório, a qualificar especificamente para o objeto desta licitação, observada sua validade na data de abertura do processo licitatório.

4.2 – Somente poderão participar empresas especializadas no ramo, legalmente constituídas **que estejam cadastradas no Cadastro Geral de Fornecedores da Prefeitura Municipal de Antônio Prado de Minas, detentoras do Certificado de Registro Cadastral, observado o Anexo V deste Edital Convocatório;**

4.3 - Ficam impedidas de participar desta licitação as empresas que se encontram nas seguintes condições:

4.3.1 - Que tenham sócios, responsável técnico, ou integrante da equipe técnica, que sejam funcionários da Prefeitura de Antônio Prado de Minas – MG;

4.3.2 - Que tenham participado da elaboração dos projetos ou anteprojetos da obra em pauta;

4.3.3 - Haja sido declarada inidônea para licitar:

4.3.3.1 - Na Administração Federal;

4.3.3.2 - Nas Administrações Estaduais, e

4.3.3.3 - Nas Administrações Municipais.

4.3.4 - Haja sido declarada suspensa para licitar com o Município de Antônio Prado de Minas.

4.3.4 - Todos aqueles casos proibidos pela legislação vigente, em especial as hipóteses previstas no art. 9º da Lei n.º 8.666/93.



5 – DA VISITA TÉCNICA

5.1 – DA VISITA TÉCNICA

5.1.1 - Atestado de visita do local da obra fornecido pelo Município de Antônio Prado de Minas.

5.1.2 - A visita deverá ser realizada pelo responsável técnico da empresa legalmente habilitado, comprovação que deverá ser apresentada no ato da visita. A visita técnica ao local da obra poderá ser realizada até a data de abertura do certame, no horário de expediente do município, em dias úteis, na sede administrativa, **devendo para tanto proceder ao prévio agendamento junto ao setor de projetos na Prefeitura Municipal de Antônio Prado de Minas.**

5.1.3 - Cabe ao licitante fazer minucioso estudo, verificação e comparação de todos os desenhos dos projetos apresentados, dos detalhes, das especificações e demais documentos integrantes da documentação técnica disponibilizada pelo Município para execução dos serviços, inclusive dos dados apurados quando da visita técnica;

5.1.4 - Alegações posteriores relacionadas com o desconhecimento de informações e das condições locais pertinentes à execução dos serviços não serão consideradas para reclamações futuras, ou de forma a desobrigar a sua execução;

5.1.5 - O atestado de visita técnica acima previsto, poderá ser substituído por declaração firmada pelo responsável legal da licitante e pelo responsável técnico da mesma, declarando ter pleno conhecimento de todas as informações e condições para o cumprimento das obrigações objeto desta licitação, conforme modelo contido no Anexo XI.

6 – DA APRESENTAÇÃO DOS DOCUMENTOS DE HABILITAÇÃO E DA PROPOSTA COMERCIAL

6.1 - Os documentos de **HABILITAÇÃO E PROPOSTA COMERCIAL**, exigidos neste Edital deverão ser apresentados em INVÓLUCROS distintos, opacos e fechados, contendo as seguintes indicações no seu anverso:

ENVELOPE N.º 01 – DOCUMENTOS DE HABILITAÇÃO



**ANTÔNIO
PRADO DE MINAS**
GOVERNO MUNICIPAL
2021|2024 **PODER EXECUTIVO**

Um novo tempo, uma nova história!

**MUNICÍPIO DE ANTÔNIO PRADO DE MINAS/MG
TOMADA DE PREÇOS N.º 002/2023
RAZÃO SOCIAL DA EMPRESA LICITANTE
NÚMERO DO CNPJ
ENDEREÇO**

**ENVELOPE N.º 02 – PROPOSTA COMERCIAL
MUNICÍPIO DE ANTÔNIO PRADO DE MINAS /MG
TOMADA DE PREÇOS N.º 002/2023
RAZÃO SOCIAL DA EMPRESA LICITANTE
NÚMERO DO CNPJ
ENDEREÇO**

6.2 - Os documentos necessários poderão ser apresentados em original ou por qualquer processo de cópia autenticada por cartório competente ou por servidor da Administração, a seu critério e à vista do original.

6.3 – Como condição para habilitação os licitantes deverão ofertar a GARANTIA DE PROPOSTA, nos seguintes termos:

6.3.1 - O Licitante deverá fornecer Garantia de Proposta no valor de 1% (um por cento) do valor orçado pela Administração, ou seja, no valor de R\$ 2.250,56 (dois mil cento e duzentos e cinquenta reais e cinquenta e seis centavos);

6.3.2 - A Garantia de Proposta é exigida para manter o Município protegido contra os atos ou omissões do Licitante, que dão ensejo à execução da garantia, perdurando durante o período de validade da proposta.

6.3.3 - A Garantia de Proposta deverá estar denominada em Reais (R\$), e poderá ser fornecida em uma das formas mencionadas no art. 56, § 1º da Lei 8.666/93.

6.3.4 – Em se tratando de garantia proposta a ser efetuada na forma de caução em dinheiro, a mesma deverá ser realizada **IMPRETERIVELMENTE** na forma depósito bancário em conta corrente em nome do Município nos seguintes termos:

**Favorecido: Município de Antônio Prado de Minas
Banco n.º 001 - Banco do Brasil
Agência n.º 2483-x
Conta n.º 119501-8**



6.3.4.1 – O Município desde já científica aos licitantes que **NÃO RECEBERÁ** “na forma de caução em dinheiro”, **depósitos em espécie efetuados diretamente em sua tesouraria municipal** ou ainda **dirigidos a Comissão Permanente de Licitações**.

6.3.4.2 – Em se tratando de garantia de proposta efetuada nas demais formas prescritas no art. 56 da Lei Federal n.º 8.666/93 (seguro-garantia e fiança bancária), **DEVERÁ** o licitante inserir as respectivas garantias no envelope de habilitação, como condição para julgamento do item II, letra “d” do Título VII.

6.4 - Os Licitantes que não obtiveram êxito em suas propostas, terão suas Garantias de Proposta restituídas em até 30 (trinta) dias após a data determinada para apresentação das propostas comerciais e documentos de habilitação, prazo esse a qual será o mínimo aceito como garantia de proposta.

6.5 - A Garantia de Proposta do Licitante vencedor será liberada quando assinado o Contrato, no prazo de até 30 (trinta) dias.

6.6 - A Garantia de Proposta poderá ser executada:

6.6.1 - caso o Licitante revogue sua proposta durante o período de sua validade; e

6.6.2 - se o Licitante vencedor, deixar de assinar o Contrato, de acordo dentro do prazo e condições estabelecidas.

7 - ORGANIZAÇÃO DOS DOCUMENTOS DE HABILITAÇÃO

7.1 – O envelope n.º 01 de documentos de habilitação deverá conter obrigatoriamente, sob **pena de inabilitação** da proponente, a documentação abaixo discriminada. As certidões que não tiverem especificado os prazos de validade serão aceitas com 60 (sessenta) dias a partir da data de expedição. Todos os documentos referidos poderão ser apresentados em original, ou em cópia autenticada por cartório ou por servidor integrante do setor de licitações. Esta documentação, deve ser colocada preferencialmente na ordem sequencial em que é exigida neste Edital, conforme segue:

a) Documentação relativa à habilitação jurídica, conforme o caso consistirá em:

I - **registro comercial**, no caso de empresa individual;

II - **ato constitutivo, estatuto ou contrato social** em vigor, devidamente registrado, em se tratando de sociedades simples, e, no caso de sociedades por ações, acompanhado de documentos de eleição de seus administradores;

III - **inscrição do ato constitutivo**, no caso de sociedades civis, acompanhada de prova de diretoria em exercício;



IV - **decreto de autorização**, em se tratando de empresa ou sociedade estrangeira em funcionamento no País, e ato de registro ou autorização para funcionamento expedido pelo órgão competente, quando a atividade assim o exigir.

b) Documentação relativa à regularidade fiscal e trabalhista, consistirá em:

I – Prova de regularidade para com a **Fazenda Federal** e a Seguridade Social, mediante apresentação de Certidão Conjunta de Débitos Relativos a Tributos Federais e à Dívida Ativa da União, emitida pela Secretaria da Receita Federal do Brasil ou pela Procuradoria-Geral da Fazenda Nacional;

II - Prova de regularidade para com a **Fazenda Estadual** do domicílio ou sede do licitante, mediante apresentação de certidão emitida pela Secretaria competente do Estado;

III - Prova de regularidade para com a **Fazenda Municipal** do domicílio ou sede do licitante mediante apresentação de certidão emitida pela Secretaria competente do Município;

IV - Prova de regularidade relativa ao **Fundo de Garantia** por Tempo de Serviço - FGTS, emitida pela Caixa Econômica Federal;

V - Prova de inexistência de débitos inadimplidos perante a **Justiça do Trabalho**, mediante a apresentação de certidão negativa, nos termos do Título VII-A da Consolidação das Leis do Trabalho, aprovada pelo Decreto-Lei nº 5.452, de 1º de maio de 1943.

c) Documentos relativos à qualificação técnica:

I - Comprovação fornecida pela Prefeitura Municipal de Antônio Prado de Minas, de que a licitante realizou visita técnica no local onde será realizada a obra objeto desta Tomada de Preços **ou** a declaração firmada pelo responsável legal da licitante e pelo responsável técnico da mesma, declarando ter pleno conhecimento de todas as informações e condições para o cumprimento das obrigações objeto desta licitação, **Anexo XI**.

II - Comprovação de registro/inscrição da empresa no Conselho Regional de Engenharia, Arquitetura e Agronomia – CREA ou no Conselho de Arquitetura e Urbanismo – CAU, da região a que estiver vinculada, que comprove o exercício da atividade relacionada com o objeto da licitação.

III – Declaração do cumprimento do disposto no inciso XXXIII do art. 7º da Constituição Federal (**Anexo I**);

IV - Declaração firmado pelo representante legal, que a licitante que não possui em seu quadro societário servidor público da ativa, ou empregado de empresa pública ou de sociedade de economia mista, conforme modelo **Anexo XII**;

V – **Atestado de capacidade técnico-profissional**, emitido por órgão público ou privado comprovando aptidão para desempenho de atividade pertinente e compatível em características com o objeto da licitação, em nome de profissional(is) de nível superior ou outro devidamente reconhecido pela entidade competente, que tenha vínculo profissional formal com o licitante, devidamente comprovado por documentação pertinente, na data prevista para entrega da proposta. Tal(is) atestado(s), devidamente registrado(s) no CREA



ou CAU, deverá(ão) ter sido emitido(s) por pessoa jurídica de direito público, e estar **acompanhado(s) da(s) respectiva(s) Certidão(ões) de Acervo Técnico (CAT), que comprove(m) a execução do objeto licitado. O item de maior relevância para fins de exigência do atestado é: “Alvenaria, estrutura em concreto armado”.**

V.1. A **comprovação do vínculo profissional formal do responsável técnico com o licitante** deverá ser feita mediante apresentação de um dos seguintes documentos:

- a) no caso de vínculo empregatício: cópia (por cartório competente ou por servidor da administração – art. 32 da Lei n.º 8.666/93) da Carteira de Trabalho e Previdência Social (CTPS), expedida pelo Ministério do Trabalho, contendo as folhas que demonstrem o número de registro, qualificação civil ou contrato de trabalho;
- b) no caso de vínculo societário: ato constitutivo da empresa devidamente registrado no órgão de Registro de Comércio competente, do domicílio ou da sede do licitante;
- c) cópia (*por cartório competente ou por servidor da administração – art. 32 da Lei n.º 8.666/93*) da folha do livro de registro de empregados;
- d) Contratos regidos pela legislação civil comum.

d.1 - Em havendo a apresentação de contratos regidos pela legislação civil comum, o(s) mesmo(s) deverá(ão), **OBRIGATORIAMENTE**, estar com a firma reconhecida dos contratantes, tendo em vista a necessidade de aferir a autenticidade de quem assinou o contrato com a proponente.

V.2 - Declaração de que o(s) responsável(eis) técnico(s) detentor(es) do(s) atestado(s) de capacidade técnico-profissional será(ão) o(s) responsável (eis) pela execução do objeto deste edital, com informação do(s) respectivo(s) nome(s), CPF e do registro na entidade profissional competente, conforme modelo constante no **ANEXO VI** devendo ser assinada, em conjunto, pelo representante legal da empresa e pelo(s) responsável (eis) técnico(s), mencionado(s);

V.3 - Os profissionais indicados e comprovados pelo licitante, através dos atestados acima, deverão participar da execução do objeto desta licitação, podendo o Município admitir a sua substituição por profissional(is) de experiência equivalente ou superior, caso demonstrada a superveniência do fato;

V.4 - Os itens de relevância exigidos como capacidade técnica profissional não precisam constar simultaneamente em uma mesma obra. Será admitida a apresentação de mais de um atestado que, separadamente, comprovem a experiência requerida do profissional em cada um dos serviços.

d) Documentos relativos à qualificação econômico-financeira:

I - **Certidão negativa de falência ou recuperação judicial**, expedida pelo cartório do distribuidor da sede da empresa, com data de expedição não anterior a **60 (sessenta) dias** contados da data designada para julgamento dos documentos de habilitação desta licitação.



I.1 – Será aceita, como forma de atendimento do item anterior, Certidão de “NADA CONSTA” em relação a ações cíveis em nome do licitante ou documento equivalente.

II. - Depósito da garantia da Proposta de Preço (1% do valor orçado), em conformidade com o “**item 6.3 do Título 6**” deste instrumento convocatório.

II.1 - Ressalvado os casos previstos na legislação, todos os documentos exigidos para habilitação deverão ser específicos da matriz ou da filial licitante, não sendo aceita parte de documentos desta e outra daquela, sob pena de inabilitação;

II.2 - As microempresas ou empresas de pequeno porte, que desejarem fazer uso da prerrogativa constante da LC 123 em seu art. 43, deverão apresentar toda a documentação exigida para efeito de comprovação de regularidade fiscal, mesmo que esta apresente alguma restrição, comprovando esta condição mediante declaração que esteja assim está amparado;

II.2.1 - Havendo alguma restrição na comprovação da regularidade fiscal, será assegurado o prazo de 5 (cinco) dias úteis, cujo termo inicial corresponderá ao momento em que o proponente for declarado o vencedor do certame, prorrogáveis por igual período, a critério da Administração Pública, para a regularização da documentação, pagamento ou parcelamento do débito, e emissão de eventuais certidões negativas ou positivas com efeito de certidão negativa;

II.2.2 - A não-regularização da documentação, no prazo previsto no subitem anterior, implicará decadência do direito à contratação, sem prejuízo das sanções previstas no art. 81 da Lei n.º 8.636, de 21 de junho de 1993.

II.3 - Os documentos destinados à habilitação relacionados nos subitens acima deste Título, **que tenham sido exigidos para fins de cadastro, conforme ANEXO V deste edital, poderão ser substituídos pelo Certificado de Registro Cadastral - CRC, da Prefeitura Municipal de Antônio Prado de Minas/MG em vigor na data da entrega dos envelopes, desde que tais documentos ESTEJAM EXPRESSAMENTE INDICADOS no referido cadastro e AINDA VIGENTES NA DATA DESIGNADA PARA HABILITAÇÃO.**

II.3.1 – O Presidente da Comissão Permanente de Licitações poderá efetuar consulta à pasta de cadastro de fornecedores da Prefeitura Municipal de Antônio Prado de Minas, para fins de aferição de dados omissos no Certificado Registro Cadastral – CRC, e ainda ao site dos órgãos responsáveis pela emissão das certidões relacionadas nos itens acima mencionados, para confirmação e autenticidade das certidões emitidas.

II.4 - Na eventualidade do licitante ter apresentado algum documento no momento do credenciamento, tal documento também poderá ser aproveitado na fase de habilitação como forma de sanear alguma impropriedade, notadamente, quando da ausência de sua juntada dentro do envelope de habilitação.

8 – ORGANIZAÇÃO DA PROPOSTA COMERCIAL



8.1 – A proposta comercial deverá preencher os seguintes requisitos:

a) Ser impressa por meio eletrônico em papel, com a identificação da empresa, escrita em português do Brasil, sem borrões, emendas, rasuras ou entrelinhas não ressalvada, datada e assinada na última folha e rubricada nas demais, acondicionada em envelope fechado.

b) Especificar de forma clara o serviço oferecido, obedecidas as especificações contidas nos anexos deste Edital;

c) Conter:

c.1) Sob pena de desclassificação da proposta comercial a mesma deverá ser formalizada com a apresentação da **PLANILHA ORÇAMENTÁRIA**, devidamente preenchida, elaborada evidenciando preços unitários e preços totais, conforme **ANEXO XV**;

c.2) prazo de validade da proposta comercial de 60 (sessenta) dias corridos a partir da data de abertura da mesma. Caso esse prazo não esteja expressamente indicado na Proposta Comercial, o mesmo será considerado como 60 (sessenta) dias para efeito de julgamento.

d) ser entregue no local, na hora e dia designados neste Edital;

8.2 – Serão desclassificadas as propostas que tenham sido elaboradas em desacordo com o presente Edital;

8.3 – A Comissão de licitação não levará em conta, propostas para execução parcial dos serviços, nem propostas que contenham quaisquer ofertas de vantagens não previstas no Edital, ou que tiverem apenas o oferecimento de uma redução sobre a proposta de menor preço;

8.4 – Decorridos 60 (sessenta) dias da data da entrega das propostas sem a emissão do empenho, fica o licitante liberado do compromisso assumido, salvo se concordar com a prorrogação deste prazo.

9 – PROCESSO E CRITÉRIO DE JULGAMENTO

9.1 – No local, dia e hora definidos anteriormente, a Comissão de Licitação em ato público, previamente designado, do qual se lavrará ata circunstanciada, que será assinada pelos proponentes que ao ato comparecerem e pelos membros da Comissão de Licitação, receberão dos representantes das licitantes, os invólucros da Documentação de Habilitação e Proposta Comercial, se antes não tiverem sido protocoladas na Prefeitura Municipal.



9.2 – Uma vez iniciada a abertura dos invólucros da “Documentação de Habilitação”, não serão admitidas quaisquer retificações e nem será permitida a participação de proponentes retardatárias;

9.3 – Procedida a abertura dos invólucros contendo “Documentação de Habilitação” na presença dos licitantes, a Comissão irá examinar os documentos das licitantes, inabilitando aquela que deixar de apresentar qualquer um dos documentos relacionados no item 7.1 deste Edital, ou apresentá-los em desacordo com as demais exigências do presente Edital;

9.4 – Após o cumprimento do subitem anterior, havendo manifestação de vontade de recorrer da decisão da Comissão, à(s) licitante(s) será outorgado o prazo de 05 (cinco) dias úteis para apresentar (em) por escrito razões fundamentadas, na forma do art. 109 da Lei n.º. 8.666 de 21.06.1993. Julgado(s) o(s) recurso(s) referente(s) a habilitação, que terá (ão) efeito suspensivo, a Comissão comunicará o resultado a(s) licitantes por meio de publicação no site: <http://www.antoniopradodeminas.mg.gov.br>, designando nova data para abertura dos invólucros de “Proposta Comercial”.

9.5 – Havendo renúncia expressa das licitantes de interpirem recurso contra a decisão da Comissão prosseguir-se-á com os trabalhos, passando-se à fase seguinte, qual seja a da abertura dos invólucros fechados da “Proposta Comercial”, das empresas habilitadas e devolução dos envelopes fechados às empresas inabilitadas, se porventura houver, devendo, ainda, todos os conteúdos dos envelopes abertos serem rubricados pelos membros da Comissão e representantes das licitantes presentes, podendo estes últimos pronunciar sobre o exame da proposta, consignando-se em ata o desejo de recorrer ou outras observações decorrentes do exame;

9.6 – Caso se verifique a hipótese aventada no item 9.4, os invólucros de “Proposta Comercial”, serão rubricados em seu fecho pelo Presidente da Comissão, pelos demais membros e pelos representantes das licitantes, permanecendo sob a guarda e responsabilidade do primeiro;

9.7 – Não havendo possibilidade de apreciação imediata da documentação ou em caso de diligência, realizar-se-á segunda reunião no dia, horário e local designados, com prévia ciência por meio de publicação no site, <http://www.antoniopradodeminas.mg.gov.br/>, a qual terá por objetivo a continuidade dos trabalhos atinentes a referida fase procedimental (fase de habilitação) ocasião em que será verificadas as demais aptidões dos licitantes quanto ao exigido no edital convocatório.

9.8 – Somente terão direito de usarem da palavra, rubricar propostas, apresentar impugnações, reclamações ou recursos, representantes legais ou procuradores dos licitantes participantes, devidamente identificados e credenciados.



Um novo tempo, uma nova história!

9.9 – Para efeito de julgamento da presente Licitação, a Comissão de Licitação se orientará pelos seguintes critérios:

9.9.1 – Não serão consideradas as propostas que não atenderem todos os critérios e as exigências estabelecidas no Edital e seus anexos;

9.9.2 – A proposta vencedora será aquela que apresentar o **MENOR PREÇO GLOBAL** de acordo com o parágrafo terceiro do art. 45 da Lei 8.666/93;

9.9.3 – Serão consideradas desclassificadas:

- a) As propostas que não atendam às exigências do ato convocatório da licitação;
- b) A proposta com preços manifestamente inexequíveis.

9.9.4 – Não se admitirá proposta que apresente preços globais ou unitários simbólicos, irrisórios ou de valor zero, incompatíveis com preços dos insumos e salários de mercado, acrescidos dos respectivos encargos, exceto quando se referirem a material e instalações de propriedade do próprio licitante, para os quais ele renuncie a parcela ou à totalidade da remuneração;

9.10 - As propostas apresentadas por Microempresas e Empresas de Pequeno Porte caso sejam iguais ou até 10% (dez por cento) superiores à proposta de menor preço, lhes será assegurada preferência de contratação, situação nominada por “Empate Ficto”.

9.10.1 - Para efeito do subitem anterior, ocorrendo o empate ficto, será adotado o seguinte procedimento:

a) A Microempresa e Empresa de Pequeno Porte mais bem classificada poderão apresentar proposta de preço inferior àquela de menor preço;

b) Não sendo classificada em primeiro lugar Microempresa ou Empresa de Pequeno Porte, na forma do subitem anterior, serão convocadas as remanescentes que se enquadrem na hipótese do subitem 9.10, observada a ordem classificatória, para o exercício do mesmo direito;

c) No caso de equivalência dos valores apresentados pelas Microempresas e Empresas de Pequeno Porte que se enquadrem no percentual estabelecido no subitem 9.10, será realizado sorteio entre elas para que se identifique àquela que primeiro poderá apresentar proposta melhor;



d) A Microempresa ou Empresa de Pequeno Porte mais bem classificada será convocada pela Comissão para apresentar nova proposta, devidamente adequada, no prazo máximo de dois dias úteis, sob pena de preclusão;

e) Na hipótese de não-contratação de Microempresa ou Empresa de Pequeno Porte, o objeto da licitação será adjudicado em favor da proposta originalmente vencedora do certame;

f) O disposto no subitem 9.10 somente será aplicável quando a melhor oferta inicial não tiver sido apresentada por Microempresa ou Empresa de Pequeno Porte.

9.11 - O critério de desempate nesta licitação será, obrigatoriamente, o sorteio, conforme previsto no § 2º, do art. 45, da Lei Federal n.º 8.666/93.

10 – DA HOMOLOGAÇÃO E CONTRATAÇÃO

10.1 – O presente certame será homologado pelo Chefe do Poder Executivo.

10.2 - Homologado o resultado da Licitação, o licitante vencedor deverá comparecer à Prefeitura Municipal de Antônio Prado de Minas, para assinatura do Contrato, em até 05 (cinco) dias úteis da convocação munido do documento comprobatório de capacidade para representar a empresa (no caso de titular da mesma) ou procuração, na qual lhe são outorgados poderes para a assinatura do Termo, bem como o cargo que ocupa, cópia da Cédula de Identidade e CPF, ficando sujeito às penalidades previstas no item 17, no caso de descumprimento deste prazo;

10.2.1 – A convocação se dará por publicação no site <http://www.antoniopradodeminas.mg.gov.br/> e encaminhado ao *e-mail* indicado pelo licitante vencedor na sessão pública, sendo presumida sua leitura, caso não confirme o recebimento do *e-mail*, no prazo de 02 (dois) dias corridos contados da data do envio da intimação.

10.2.2 - O licitante vencedor deverá apresentar à Comissão Permanente de Licitação, no dia da assinatura do contrato, recibo de prestação da Garantia Contratual, representando 5% (cinco por cento) do valor do contrato em uma das modalidades previstas no art. 56, § 1º da Lei n.º. 8.666/93.

10.3 – A não assinatura no prazo acima estipulado será considerado como recusa;

10.4 – A recusa da empresa em assinar o contrato, acarretar-lhe-á suspensão do direito de licitar, no Município de Antônio Prado de Minas/MG, pelo prazo de 02 (dois) anos;

10.5 – Para o início da obra será expedida uma ordem de serviço;



10.6 – A contratação da obra, objeto desta licitação, far-se-á sob o regime de empreitada por preço global, regido pela minuta contratual anexa.

11 – DA REVOGAÇÃO E ANULAÇÃO

11.1 – A licitação de que trata o presente edital, poderá ser revogada ou anulada pelo Prefeito Municipal de Antônio Prado de Minas, nos termos do art. 49 da Lei 8.666/93, sem que em decorrência de qualquer dessas medidas tenham os participantes direito à indenização, compensação ou reclamação de qualquer natureza.

12 – DA SUBCONTRATAÇÃO E DA SEÇÃO DA OBRA

12.1 – Sempre que for julgado conveniente, de acordo com a Fiscalização poderá a CONTRATADA, na execução do contrato, sem prejuízo das responsabilidades contratuais e legais, subcontratar partes da obra, serviço ou fornecimento, devendo, no caso, os ajustes de subcontratações, serem aprovados pelo Município de Antônio Prado de Minas/MG.

13 – DO ACRÉSCIMO OU SUPRESSÃO DE SERVIÇO

13.1 – No interesse do Município de Antônio Prado de Minas/MG, o objeto deste ato convocatório poderá ser suprimido ou aumentado, obedecidos os limites da Lei 8.666/93;

13.2 – Estas alterações serão efetuadas através de Termo Aditivo, após apresentação de novas propostas por parte da empresa, dentro dos seguintes critérios:

a) Os serviços acrescidos ou suprimidos e que constem na proposta inicial serão acertados pelo valor da mesma, ou seja, se acrescidos, pagos pelo valor da proposta e se suprimidos, diminuídos do valor do contrato.

b) Serviços não contidos na proposta inicial deverão ser acertados com base nos preços unitários da nova proposta, a qual serão objetos de comum acordo entre as partes.

14 - DA PRESTAÇÃO DOS SERVIÇOS

14.1 – O licitante vencedor deverá iniciar a execução do serviço na forma estipulada no presente Edital e anexos e após contato com a Secretaria de Obras do Município, a qual terá o encargo de fiscalizar a sua execução.

14.2 – A mobilização e implantação do canteiro de obras e conseqüentemente do início dos serviços se dará **IMEDIATAMENTE**, após a emissão da ordem de serviços.



14.3 – A obra deverá ser executada em conformidade com os projetos apresentados, qualquer alteração dependerá de autorização do contratante.

14.4 – A empresa deverá cumprir o cronograma físico financeiro.

15 – DA ACEITAÇÃO E DO PAGAMENTO

15.1 – Ao Município de Antônio Prado de Minas/MG fica reservado o direito de não efetivar o pagamento se, no ato da entrega de cada parcela da obra, esta não estiver em perfeitas condições e de acordo com as especificações estipuladas no cronograma físico-financeiro aprovado, atestado pelo engenheiro municipal que firmará atestado neste sentido.

15.2 – O pagamento referente ao serviço, objeto desta licitação, será realizado em estrita observância ao cronograma físico-financeiro, sendo efetuado através de depósito em conta corrente mediante:

15.2.1 – Apresentação de documento fiscal, relativo aos serviços efetivamente prestados, emitido pela Contratada em inteira conformidade com as exigências legais e contratuais, especialmente as de natureza fiscal;

15.2.2 – Após aprovação da medição pelo Engenheiro responsável;

15.2.3 – Apresentação dos laudos de medição emitidos pela Secretaria Municipal de Obras;

15.2.4 – Apresentação de Certidão Negativa de Débitos de INSS, Certificado de Regularidade do FGTS e regularidade trabalhista;

15.2.5 – Na ocorrência de rejeição da nota fiscal, motivada por erros ou incorreções, o prazo estipulado no subitem anterior passará a ser contado a partir da data da sua reapresentação;

15.2.6 – O pagamento devido pelo Município será efetuado por meio de depósito em conta bancária a ser informada pela Contratada ou, eventualmente, por outra forma que vier a ser convencionada entre as partes;

15.2.7 – Nenhum pagamento será efetuado enquanto estiver pendente de liquidação qualquer obrigação por parte da Contratada, sem que isso gere direito a alteração de preços, correção monetária, compensação financeira ou paralisação do fornecimento do objeto contratado;



Um novo tempo, uma nova história!

15.2.8 – Uma vez paga a importância discriminada na nota fiscal/fatura, a Contratada dará ao Município, plena, geral e irrevogável quitação dos valores nela discriminados, para nada mais vir a reclamar ou exigir a qualquer título, tempo ou forma;

15.2.09 – Todo pagamento que vier a ser considerado contratualmente indevido será objeto de ajuste nos pagamentos futuros ou cobrados da Contratada;

15.2.10 – Não será concedido reajuste ou correção monetária do valor da contratação;

15.2.11 – Fica assegurado o restabelecimento do equilíbrio econômico-financeiro inicial do contrato, na ocorrência de fato superveniente que implique a inviabilidade de sua execução, conforme previsão na alínea “d”, artigo 65, da Lei 8666/93.

16 – DO RECEBIMENTO DA OBRA

16.1 - A obra será recebida da seguinte forma:

a) o recebimento provisório da obra será feito pelo responsável por seu acompanhamento e fiscalização, mediante termo circunstanciado, assinado pelas partes em até 15 (quinze) dias da comunicação escrita do contratado, observado o disposto no art. 69 da Lei 8.666/93;

b) o recebimento definitivo da obra será feito por servidor ou comissão designada por autoridade competente, mediante termo circunstanciado, assinado pelas partes, após o decurso do prazo de observação, ou vistoria, que comprove a adequação do objeto aos termos contratuais observado o disposto no art. 69 da Lei 8.666/93;

16.2 – O recebimento de que trata este Título, não exime o contrato dos vícios ocultos existentes na obra, em especial, as prescrições do art. 618 do Código Civil.

17 - DAS PENALIDADES

17.1 – Pela inexecução total ou parcial dos serviços o Município de Antônio Prado de Minas poderá, garantida a prévia defesa, aplicar, sem prejuízo das penalidades mencionadas no instrumento contratual, as seguintes sanções:

a) Advertência;

b) Multa;

c) Suspensão temporária de participação em licitações e impedimento de contratar com Administração, por prazo não superior a (02) dois anos;



Um novo tempo, uma nova história!

d) Declaração de inidoneidade para licitar ou contratar com a Administração Pública enquanto perdurarem os motivos determinantes da punição ou até que seja promovida a reabilitação perante a própria autoridade que aplicou a penalidade, que será concedida sempre que o contratado ressarcir a Administração pelos prejuízos resultantes e após decorrido o prazo da sanção aplicada com base na alínea anterior.

17.2 – A recusa injustificada do adjudicatário em assinar o Contrato, aceitar ou retirar o instrumento equivalente, dentro do prazo estabelecido pela Administração, caracteriza o descumprimento total da obrigação assumida, sujeitando-o às penalidades previstas no subitem 17.1.

17.3 – Ocorrendo um dos fatos descritos no subitem anterior, o Município poderá convocar as licitantes remanescentes, na ordem de classificação, para fazê-lo em igual prazo e nas mesmas condições propostas pela primeira colocada ou revogar a licitação, observado o disposto no art. 81, parágrafo único, da Lei 8.666/93.

18 – DA DOTAÇÃO ORÇAMENTÁRIA

18.1 – A contratação tem valor estimado em **R\$ 225.055,76 (duzentos e vinte e cinco mil e cinquenta e cinco reais e setenta e seis centavos)**, que será empenhado na seguinte dotação orçamentária:

Orgão: 02 – PREFEITURA MUNICIPAL DE ANTÔNIO PRADO DE MINAS

Unidade: 02.03.01 – FUNDO MUNICIPAL DE SAÚDE

Função: 10 – SAÚDE

Sub-Função: 301 – ATENÇÃO BÁSICA

Programa: 0040 – ORGANIZAÇÃO SISTEMA SAÚDE MUNICIPAL

Ação: 1180 – CONSTRUÇÃO CENTRO DE IMUNIZAÇÃO

Natureza da Despesa: 4.4.90.51.00 – Obras e Instalações

19 – DOS RECURSOS E DA REPRESENTAÇÃO

19.1 – Dos atos pertinentes a este procedimento licitatório praticados pela Comissão Permanente de Licitação, caberão recurso, interposto por escrito ao(à) Prefeito(a) Municipal e encaminhado à Comissão Permanente de Licitação, via Protocolo Administrativo na Secretaria de Administração desta Prefeitura Municipal, nos termos do art. 109 da Lei n.º 8.666/93.

19.2 – Interposto recurso, abrir-se-á vista do mesmo aos licitantes, pelo prazo legal, nos termos do § 3º do art. 109 da Lei n.º 8.666/93. Impugnado ou não o recurso, a Comissão Permanente de Licitação o apreciará e decidirá pela manutenção ou reforma do ato recorrido, submetendo o processo, no caso da primeira hipótese, ao Prefeito Municipal, devendo ainda:



19.2.1 - ser apresentado em uma via original, contendo razão social, CNPJ e endereço da empresa, rubricado em todas as folhas e assinado pelo representante legal ou credenciado do licitante, devidamente comprovado;

19.2.2 - ser protocolizado na sala de Licitações da sede administrativa do Município, no endereço citado no preâmbulo.

19.3 - O Município não se responsabilizará por memoriais de recursos e contrarrazões endereçados via postal ou por outras formas, entregues em locais diversos da Sala de Licitações e que, por isso, não sejam protocolizados no prazo legal.

19.4 – As intimações dos atos recursais se darão por meio de publicação no site <http://www.antoniopradodeminas.mg.gov.br/> ou por meio comunicação direta aos licitantes.

20 – DAS DISPOSIÇÕES GERAIS

20.1 – A critério do Município de Antônio Prado de Minas/MG e mediante despacho fundamentado da autoridade competente a presente licitação poderá ser revogada no todo ou em parte, anulada por ilegalidade, ter as quantidades do seu objeto diminuídas, aumentadas ou anuladas, sem que, por quaisquer desses motivos possam os licitantes reclamar direitos ou exigir indenizações, ressalvado o disposto nos parágrafos do art. 49 da Lei n.º 8.666/93.

20.2 – É facultado à Comissão Permanente de Licitação ou autoridade superior, em qualquer fase desta licitação, promover diligências destinadas a esclarecer ou complementar a instrução de assuntos relacionados à presente tomada de preços.

20.3 – As decisões da Comissão Permanente de Licitação somente serão consideradas definitivas depois de homologadas pela autoridade competente do Município de Antônio Prado de Minas/MG.

20.4 – Na contagem dos prazos estabelecidos neste Edital, será obedecido o disposto no artigo 110 da Lei 8.666/93.

20.4 – As licenças de aprovação e a anotação da obra junto aos órgãos competentes, e as demais licenças e franquias exigidas por Lei, correrão por conta da CONTRATADA.

20.5 – Pela participação, fica o proponente submetido às condições deste Edital, bem como àquelas previstas na Lei n.º 8.666/93.



20.6 – Os casos omissos e erros formais serão resolvidos pela Comissão Permanente de Licitação.

20.7 – Fica entendido que toda a documentação apresentada neste edital e seus anexos são complementares entre si, de modo que qualquer detalhe que se mencione em um documento e se omita em outro, será considerado especificado e válido;

20.8 - A Comissão Permanente de Licitação, no interesse da Administração, poderá adotar medidas saneadoras, durante o certame, e relevar omissões e erros formais, observadas na documentação e proposta, desde que não contrariem a legislação vigente e não comprometam a lisura da licitação, sendo possível a promoção de diligências junto aos licitantes, destinadas a esclarecer a instrução do processo, conforme disposto no art. 43, §3º da Lei Federal n.º 8.666/93.

20.9 – As comunicações relacionadas ao “julgamento da fase de habilitação” e “julgamento da proposta comercial” incluindo os incidentes/diligências processuais, se dará por publicação no site <http://www.antoniopradodeminas.mg.gov.br/> ou comunicação direta aos licitantes;

20.10 – Constituem Anexos do Edital dele fazendo parte integrante:

a) Anexo I – Modelo de Declaração de cumprimento ao disposto no inciso XXXIII do art. 7º da Constituição Federal;

b) Anexo II – Modelo de Declaração de Visita ao Local da Obra;

c) Anexo III – Carta de Credenciamento para proceder a visita técnica;

d) Anexo IV – Minuta de Contrato;

e) Anexo V - Relação de Documentos para Cadastramento;

f) Anexo VI - Modelo de Declaração de Disponibilidade Profissional;

g) Anexo VII – Carta de Credenciamento;

h) Anexo VIII – Modelo declaração de inexistência de fatos impeditivos à habilitação;

i) Anexo IX – Declaração de Condição de ME ou EPP;

j) Anexo X – Modelo de Declaração de Concordância com os termos do edital;



Um novo tempo, uma nova história!

- k) Anexo XI – Modelo de Declaração Para Dispensa de Visita Técnica;
- l) Anexo XII – Modelo de Declaração que não possui servidor público empregado;
- m) Anexo XIII – Memorial Descritivo;
- n) Anexo XIV – Projeto Arquitetônico;
- o) Anexo XV – Planilha Orçamentária;
- p) Anexo XVI – Cronograma Físico Financeiro;

20.11 – Maiores informações sobre a presente licitação e quaisquer dados necessários a complementação das especificações poderão ser obtidos na sede da Prefeitura Municipal de Antônio Prado de Minas, em horário de expediente normal das 08h às 11h e 12h às 15h.

Para conhecimento dos interessados, lavrou-se o presente Edital, que será fixado no quadro de avisos da Prefeitura Municipal de Antônio Prado de Minas, estando à disposição dos interessados no horário de expediente normal.

Município de Antônio Prado de Minas/MG, 09 de novembro de 2023.

Augusto Luiz Rita
Presidente da CPL

ANEXO I
MODELO DE DECLARAÇÃO DE CUMPRIMENTO AO DISPOSTO NO INCISO XXXIII
DO ART. 7º DA CONSTITUIÇÃO FEDERAL

PROCESSO LICITATÓRIO N.º 051/2023 - TOMADA DE PREÇOS N.º 002/2023



ANTÔNIO PRADO DE MINAS

GOVERNO MUNICIPAL
2021|2024

PODER EXECUTIVO

Um novo tempo, uma nova história!

....., inscrito no CNPJ n.º
....., **DECLARA, sob as penas da Lei em cumprimento ao disposto no inciso XXXIII, do art. 7º da Constituição da República**, que não emprega menor de dezoito anos em trabalho noturno, perigoso ou insalubre e não emprega menor de dezesseis anos.

* Ressalva: emprega menor, a partir de quatorze anos, na condição de aprendiz ().

....., de de 2023

(carimbo, nome e assinatura do responsável legal)
(carteira de identidade, número e órgão emissor)

ANEXO II
ATESTADO DE VISITA (fornecido pela Prefeitura no dia da visita)

PROCESSO LICITATÓRIO N.º 051/2023 - TOMADA DE PREÇOS N.º 002/2023

Rua Prefeito Eurípedes Carlos de Abreu, 66 – Centro – CEP: 36850-000
- Telefone: 0**32 3725-1000



ANTÔNIO PRADO DE MINAS

GOVERNO MUNICIPAL
2021|2024

PODER EXECUTIVO

Um novo tempo, uma nova história!

Objeto: Contratação de empresa para execução, por empreitada global, da obra de pavimentação da rua Projetada E, no Centro do Município de Antônio Prado de Minas–MG, tudo conforme Edital, memorial descritivo, cronograma físico financeiro, planta e demais anexos.

Declaramos que o, devidamente inscrito no CPF sob n.º representante da empresa, inscrita no CNPJ/MF sob n.ºdevidamente credenciado, visitou o local da execução das obras e/ou serviços, objeto da Tomada de Preços em epígrafe.

_____, ____ de _____ de 2023.

(Nome, assinatura do responsável pelo órgão licitador)

**ANEXO III
CARTA DE CREDENCIAMENTO PARA VISITA TÉCNICA**

PROCESSO LICITATÓRIO N.º 051/2023 - TOMADA DE PREÇOS N.º 002/2023



ANTÔNIO PRADO DE MINAS

GOVERNO MUNICIPAL
2021|2024

PODER EXECUTIVO

Um novo tempo, uma nova história!

(Local e data)

À Comissão de Licitações

Ref.: Edital de Tomada de Preços n.º 002/2023

Prezados(as) Senhores(as),

O abaixo assinado,, portador da cédula de identidade RG n.º, emitida por, na qualidade de representante legal pela empresa, vem, pela presente, informar a V.S.^a que o senhor....., portador da Carteira de Identidade n.º, CPF foi designado para acompanhar a visita técnica a ser realizada para a referida licitação em epígrafe.

Atenciosamente,

(carimbo, nome e assinatura do responsável legal)
(Cédula de identidade, número e órgão emissor)

**ANEXO IV
MINUTA DE CONTRATO**

PROCESSO LICITATÓRIO N.º 051/2023 - TOMADA DE PREÇOS N.º 002/2023



ANTÔNIO PRADO DE MINAS

GOVERNO MUNICIPAL
2021|2024

PODER EXECUTIVO

Um novo tempo, uma nova história!

O MUNICÍPIO DE ANTÔNIO PRADO DE MINAS, com sede administrativa no endereço à Prefeito Eurípedes Carlos de Abreu, n.º 66, Centro, Antônio Prado de Minas/MG, Setor de Licitações, inscrito no CNPJ sob o n.º 17.947.631/0001-15, isento de inscrição estadual, a seguir denominado CONTRATANTE, neste ato representado por seu Prefeito Municipal, e a empresa _____ doravante denominada CONTRATADA, neste ato representada por _____, _____, portador(a) da Cédula de Identidade n.º _____, e inscrito(a) no CPF sob o n.º _____, resolvem celebrar o presente Contrato, como especificado no seu objeto, em conformidade com o Processo Licitatório n.º 042/2022, na modalidade Tomada de Preços n.º 001/2022, do **TIPO MENOR PREÇO GLOBAL**, sob a regência da Lei Federal n.º 8.666/93, mediante as cláusulas e condições a seguir pactuadas:

CLÁUSULA PRIMEIRA – OBJETO:

1.1. Contratação de empresa de engenharia para realização de obra construção do centro de imunização de Antônio Prado de Minas, conforme cronogramas, plantas, memoriais descritivos e planilha orçamentária, demais anexos.

1.2. Mediante autorização escrita e fundamentada do MUNICÍPIO, poderá a CONTRATADA, na execução do contrato, sem prejuízo das responsabilidades contratuais e legais, subcontratar partes da obra, serviço ou fornecimento, devendo, no caso, os ajustes de subcontratações, serem aprovados pelo MUNICÍPIO.

1.3 – A execução da obra objeto do presente contrato, far-se-á sob o regime de empreitada por preço global.

CLÁUSULA SEGUNDA – DOCUMENTOS INTEGRANTES DO CONTRATO

2.1. Para todos os efeitos de direito, para melhor caracterização da contratação, bem como para definir procedimentos e normas decorrentes das obrigações ora contraídas, integram este CONTRATO os documentos do EDITAL DE TOMADA DE PREÇOS N.º 002/2023 – PREFEITURA MUNICIPAL DE ANTÔNIO PRADO DE MINAS, constantes do Processo n.º 051/2023, e, em especial, a Proposta de Preços e os Documentos de Habilitação do contratado.

CLÁUSULA TERCEIRA – RECURSOS ORÇAMENTÁRIOS

3.1. As despesas decorrentes desta contratação correrão por conta da dotação orçamentária:



Orgão: 02 – PREFEITURA MUNICIPAL DE ANTÔNIO PRADO DE MINAS
Unidade: 02.03.01 – FUNDO MUNICIPAL DE SAÚDE
Função: 10 – SAÚDE
Sub-Função: 301 – ATENÇÃO BÁSICA
Programa: 0040 – ORGANIZAÇÃO SISTEMA SAÚDE MUNICIPAL
Ação: 1180 – CONSTRUÇÃO CENTRO DE IMUNIZAÇÃO
Natureza da Despesa: 4.4.90.51.00 – Obras e Instalações

CLÁUSULA QUARTA – DA VIGÊNCIA DO CONTRATO

4.1. O contrato terá vigência de 07 (sete) meses a contar da assinatura, podendo ser prorrogado a critério da Administração, nos termos do art. 57 da Lei 8.666/93.

CLÁUSULA QUINTA – PREÇO E CONDIÇÕES DE PAGAMENTO E REAJUSTE

5.1. O preço ajustado entre as partes para execução total da obra é o valor constante na planilha apresentada e devidamente homologada, no montante equivalente a R\$ _____ (_____) e será efetivado da seguinte forma:

5.2. O pagamento referente ao serviço, objeto desta licitação, será realizado em estrita observância ao cronograma físico-financeiro, sendo efetuado através de depósito em conta corrente mediante:

5.2.1 – Apresentação de documento fiscal, relativo aos serviços efetivamente prestados, emitido pela Contratada em inteira conformidade com as exigências legais e contratuais, especialmente as de natureza fiscal;

5.2.2 – Após aprovação da medição pelo Engenheiro responsável;

5.2.3 – Apresentação dos laudos de medição emitidos pela Secretaria Municipal de Obras;

5.2.4 – Apresentação de Certidão Negativa de Débitos de INSS, Certificado de Regularidade do FGTS e regularidade trabalhista;

5.2.5 – Na ocorrência de rejeição da nota fiscal, motivada por erros ou incorreções, o prazo estipulado no subitem anterior passará a ser contado a partir da data da sua reapresentação;

5.2.6 – O pagamento devido pelo Município será efetuado por meio de depósito em conta bancária a ser informada pela Contratada ou, eventualmente, por outra forma que vier a ser convencionada entre as partes;

5.2.7 – Nenhum pagamento será efetuado enquanto estiver pendente de liquidação qualquer obrigação por parte da Contratada, sem que isso gere direito a alteração de preços, correção monetária, compensação financeira ou paralisação do fornecimento do objeto contratado;



5.2.8 – Uma vez paga a importância discriminada na nota fiscal/fatura, a Contratada dará ao Município, plena, geral e irretroatável quitação dos valores nela discriminados, para nada mais vir a reclamar ou exigir a qualquer título, tempo ou forma;

5.2.9 – Todo pagamento que vier a ser considerado contratualmente indevido será objeto de ajuste nos pagamentos futuros ou cobrados da Contratada;

5.2.10 – Não será concedido reajuste ou correção monetária do valor da contratação;

5.2.11 – Fica assegurado o restabelecimento do equilíbrio econômico-financeiro inicial do contrato, na ocorrência de fato superveniente que implique a inviabilidade de sua execução, conforme previsão na alínea “d”, artigo 65, da Lei 8666/93.

5.3. O Banco/Agência/Número da conta corrente deverão constar da nota fiscal;

5.4. Para efeito de pagamento, serão considerados os valores unitários cotados e as quantidades efetivamente executadas no período de aferição e atestadas pela fiscalização.

5.5. Ao MUNICÍPIO fica reservado o direito de não efetivar o pagamento se, no ato da entrega de cada parcela da obra, esta não estiver em perfeitas condições e de acordo com as especificações estipuladas no cronograma físico-financeiro aprovado, atestado pelo Engenheiro Municipal que firmará laudo neste sentido.

5.6 – No interesse do Município de Antônio Prado de Minas/MG, o objeto deste contrato poderá ser suprimido ou aumentado, obedecidos os limites da Lei 8.666/93;

5.7 – Estas alterações serão efetuadas através de Termo Aditivo, após apresentação de novas propostas por parte da empresa, dentro dos seguintes critérios:

a) Os serviços acrescidos ou suprimidos e que constem na proposta inicial serão acertados pelo valor da mesma, ou seja, se acrescidos, pagos pelo valor da proposta e se suprimidos, diminuídos do valor do contrato.

b) Serviços não contidos na proposta inicial deverão ser acertados com base nos preços unitários da nova proposta, a qual serão objetos de comum acordo entre as partes, remetendo, portanto ao âmbito negocial.

c) O valor deste CONTRATO somente poderá ser reajustado após o decurso de 12 (doze) meses, contados da data limite para apresentação das propostas, no caso do primeiro reajuste, ou da data do reajuste anterior, na hipótese dos reajustes posteriores, de acordo com a seguinte fórmula:



$R = P_0 \times (M_1 - M_0) / M_0$, sendo:

R = Valor do Reajustamento.

P₀ = Valor da medição, correspondente ao resultado da multiplicação dos preços unitários contidos na proposta pela quantidade de serviços executados após 12 (doze) meses da data limite para entrega das propostas, prevista neste edital, ou do reajuste anterior.

M₁ = Índice de Custo Nacional da Construção Civil e Obras Públicas – Edificações, Referência Coluna 35 da Revista Conjuntura Econômica da Fundação Getúlio Vargas, do mês em que a data limite (prevista no edital) para a entrega das propostas (para o 1º reajuste) ou a data do reajuste anterior (para os reajustes posteriores) completar 12 meses.

M₀ = Índice de Custo Nacional da Construção Civil e Obras Públicas – Edificações, Referência Coluna 35 da Revista Conjuntura Econômica da Fundação Getúlio Vargas, do mês da data limite para entrega das propostas licitatórias.

c.1 - Em relação ao primeiro reajuste: os serviços realizados até esta data limite na etapa não serão reajustados, sendo apurados através de levantamento feito pela fiscalização, na referida data, juntamente com o representante da CONTRATADA.

c.2 - Em relação aos demais reajustes: os serviços realizados até a data limite de 12 (doze) meses da data do reajuste anterior serão reajustados pelo índice vigente até então, aplicando-se àqueles serviços realizados posteriormente o novo índice aplicável, sendo todos eles apurados através de levantamento feito pela fiscalização, na referida data, juntamente com o representante da CONTRATADA.

CLÁUSULA SEXTA – PRAZO E COMUNICAÇÕES

6.1. A obra deverá ser entregue no prazo e forma constante do cronograma físico-financeiro, integrante do projeto básico;

6.2 – As comunicações entre as partes contratantes, relacionadas com o acompanhamento e controle do presente contrato, serão feitas sempre por escrito.

CLÁUSULA SÉTIMA – OBRIGAÇÕES DA CONTRATADA

7.1. A CONTRATADA responderá civil e criminalmente por todos os danos que venha, direta ou indiretamente, por si ou por seus prepostos, provocar ou causar para o MUNICÍPIO e/ou terceiros, devendo entregar as obras deste contrato de acordo com os termos e planilhas constante do processo, em estrita obediência à legislação vigente.

7.2. Fica a CONTRATADA responsável por todos os custos diretos e indiretos relativos à entrega das obras constantes deste contrato, inclusive despesas com materiais, transportes, fretes, mão-de-obra, remunerações de funcionários, bem como todos os



encargos sociais, trabalhistas, previdenciários, securitários e tributários, ou quaisquer outros custos e encargos decorrentes, ou que venham a ser devidos em razão da avença.

7.3. As licenças de aprovação e a anotação da obra junto aos órgãos competentes, e as demais licenças e franquias exigidas por lei, correrão por conta da CONTRATADA.

CLÁUSULA OITAVA – OBRIGAÇÃO DA MUNICÍPIO

8.1. A MUNICÍPIO obriga-se a empenhar, quando da contratação, os recursos orçamentários necessários ao pagamento, observadas as previsões estabelecidas, e pagar a(s) nota(s) fiscal(is) emitida(s) no prazo e forma estabelecidos.

8.2. Atestar nas notas fiscais/faturas a efetiva execução do objeto deste Contrato.

8.3. Aplicar à Contratada penalidades, quando for o caso;

8.4. Prestar à Contratada toda e qualquer informação, por esta solicitada, necessária à perfeita execução do Contrato;

8.5. Notificar, por escrito, à Contratada da aplicação de qualquer sanção.

CLÁUSULA NONA – PENALIDADES PELAS INFRAÇÕES CONTRATUAIS E INADIMPLÊNCIA DAS OBRIGAÇÕES ASSUMIDAS

9.1. Em caso de descumprimento das obrigações contraídas neste Instrumento, a adjudicatária/contratada ficará sujeita às penalidades previstas nos termos dos arts. 81 e 86 a 88 da Lei Federal n.º 8.666/93.

9.2. Pela inexecução total ou parcial do contrato celebrado com o MUNICÍPIO, serão aplicadas as sanções previstas no art. 87 da Lei Federal n.º 8.666/93.

9.2.1. Advertência escrita – comunicação formal de desacordo quanto à conduta do fornecedor sobre o descumprimento de contratos e outras obrigações assumidas, e a determinação da adoção das necessárias medidas de correção.

9.2.2. Multa, nas seguintes condições:

a) Ressalvados os casos de força maior, a critério da CONTRATANTE, à CONTRATADA incorrerá na multa diária de 01% (um por cento) sobre o valor total do contrato, por atraso no início da execução da obra e ou suspensão dos trabalhos por mais de 15 (quinze) dias sem justificativa por escrito do objeto deste contrato.



Um novo tempo, uma nova história!

- b) 10% (dez por cento) sobre o valor da nota de empenho ou do contrato, em caso de recusa do adjudicatário em efetuar o reforço de garantia;
- c) 20% (vinte por cento) sobre o valor do fornecimento, serviço ou obra não realizada no caso de atraso superior a 30 (trinta) dias, ou entrega de objeto com vícios ou defeitos ocultos que o tornem impróprio ao uso a que é destinado, ou diminuam-lhe o valor ou, ainda, fora das especificações contratadas;

9.2.3. Suspensão temporária de participação em licitação e impedimento de contratar com a Administração Pública Municipal.

9.2.4. Declaração de inidoneidade para licitar ou contratar com a Administração Pública, enquanto perdurarem os motivos determinantes da punição ou até que seja promovida a reabilitação do fornecedor perante a própria autoridade que aplicou a penalidade, que será concedida sempre que o contratado ressarcir a Administração Pública Municipal pelos prejuízos resultantes de ação ou omissão do mesmo.

9.3. O valor da multa aplicada, nos termos do item 9.2.2, alíneas “a”, “b” e “c”, será descontado do valor da garantia prestada, retido dos pagamentos devidos pela Administração Pública Municipal ou cobrado judicialmente.

9.4. Constatada a ocorrência do descumprimento total ou parcial do contrato, que aponte a possibilidade de aplicação das sanções descritas nos itens 9.2.1 a 9.2.4, o servidor público responsável pelo atestado de prestação de serviços de recebimento parcial ou total da obra emitirá parecer técnico fundamentado e o encaminhará à Administração Municipal.

9.5. As penalidades de advertência, multa e suspensão serão aplicadas após regular procedimento administrativo, de ofício ou por provocação do setor de contratos, pelo responsável competente.

9.6. As sanções previstas nos itens 9.2.1, 9.2.3 e 9.2.4, poderão ser aplicadas cumulativamente à prevista no 9.2.2, assegurado o direito de defesa prévia do interessado no prazo de 5 (cinco) dias úteis.

9.7. A aplicação da sanção de declaração de inidoneidade, é de competência da autoridade competente, nos termos de lei, da qual cabe pedido de reconsideração.

9.8. Em qualquer caso, será assegurada à adjudicatária / contratada a ampla defesa.

CLÁUSULA DÉCIMA – RESCISÃO CONTRATUAL



ANTÔNIO PRADO DE MINAS

GOVERNO MUNICIPAL
2021|2024

PODER EXECUTIVO

Um novo tempo, uma nova história!

10.1. A inexecução total ou parcial deste contrato ensejará a sua rescisão nos termos dos artigos 77 a 80 da Lei n.º. 8.666/93, independentemente de interpelação judicial ou extrajudicial, e sem prejuízo do disposto nos artigos 86 a 88 do citado diploma legal.

10.2. Na hipótese de rescisão, o MUNICÍPIO poderá reter créditos e promover a cobrança judicial ou extrajudicial de perdas e danos, a fim de se ressarcir de prejuízos que advierem do rompimento.

10.3. O **MUNICÍPIO** poderá declarar rescindido o contrato por conveniência administrativa ou interesse público, conforme disposto no art. 79 da Lei 8.666/93 e suas alterações.

CLÁUSULA DÉCIMA-PRIMEIRA – FORO

11.2. Será competente o foro da Comarca de Antônio Prado de Minas, com renúncia expressa a qualquer outro, por mais privilegiado que seja, para solução de questões oriundas deste contrato.

E, por estarem assim justas e contratadas, as partes assinam este contrato em 03 (três) vias de igual teor e forma, obrigando-se por si, seus herdeiros e sucessores, na presença de duas testemunhas abaixo assinadas.

Prefeitura Municipal de Antônio Prado de Minas/MG, ___ de _____ de 2023.

WELISON SIMA DA FONSECA
PREFEITO MUNICIPAL

CONTRATADA

TESTEMUNHAS:

NOME: _____ NOME: _____



ANTÔNIO PRADO DE MINAS

GOVERNO MUNICIPAL
2021|2024

PODER EXECUTIVO

Um novo tempo, uma nova história!

CPF: _____ CPF: _____

ANEXO V

RELAÇÃO DE DOCUMENTOS PARA CADASTRAMENTO

PROCESSO LICITATÓRIO N.º 051/2023 - TOMADA DE PREÇOS N.º 002/2023

- I - Registro comercial, no caso de empresa individual;
- II - Ato constitutivo, estatuto ou contrato social em vigor, devidamente registrado, em se tratando de sociedades simples, e, no caso de sociedades por ações, acompanhado de documentos de eleição de seus administradores;
- III - Inscrição do ato constitutivo, no caso de sociedades civis, acompanhada de prova de diretoria em exercício;

Rua Prefeito Eurípedes Carlos de Abreu, 66 – Centro – CEP: 36850-000
- Telefone: 0**32 3725-1000



ANTÔNIO PRADO DE MINAS

GOVERNO MUNICIPAL
2021|2024

PODER EXECUTIVO

Um novo tempo, uma nova história!

IV - Decreto de autorização, em se tratando de empresa ou sociedade estrangeira em funcionamento no País, e ato de registro ou autorização para funcionamento expedido pelo órgão competente, quando a atividade assim o exigir.

V – Prova de regularidade para com a Fazenda Federal e a Seguridade Social, mediante apresentação de Certidão Conjunta de Débitos Relativos a Tributos Federais e à Dívida Ativa da União, emitida pela Secretaria da Receita Federal do Brasil ou pela Procuradoria-Geral da Fazenda Nacional;

VI - Prova de regularidade para com a Fazenda Estadual do domicílio ou sede do licitante, mediante apresentação de certidão emitida pela Secretaria competente do Estado;

VII - Prova de regularidade para com a Fazenda Municipal do domicílio ou sede do licitante mediante apresentação de certidão emitida pela Secretaria competente do Município;

VIII - Prova de regularidade relativa ao Fundo de Garantia por Tempo de Serviço - FGTS, emitida pela Caixa Econômica Federal;

IX - Prova de inexistência de débitos inadimplidos perante a Justiça do Trabalho, mediante a apresentação de certidão negativa, nos termos do [Título VII-A da Consolidação das Leis do Trabalho, aprovada pelo Decreto-Lei nº 5.452, de 1º de maio de 1943](#).

Obs.: 1) Nos termos e prazos mencionados no art. 22, § 2º da Lei 8.666/93, os interessados **não cadastrados** deverão protocolizar no endereço relacionado no preâmbulo do edital a documentação acima referenciada para fins de ficarem aptas a participar da presente licitação.

ANEXO VI

MODELO DE DECLARAÇÃO DE DISPONIBILIDADE DE PROFISSIONAL

PROCESSO LICITATÓRIO N.º 051/2023 - TOMADA DE PREÇOS N.º 002/2023

Declaramos, em atendimento ao previsto no Edital que o Sr(s) – CPF, CREA são nossos responsáveis técnicos para acompanhar a execução dos serviços, objeto desta Tomada de Preços.



**ANTÔNIO
PRADO DE MINAS**
GOVERNO MUNICIPAL
2021|2024 **PODER EXECUTIVO**

Um novo tempo, uma nova história!

Local e data

Assinatura do responsável pela empresa Nome do responsável pela empresa

DE ACORDO.

Nome(s), Assinatura(s), CPF (MF) e CREA do(s) Responsável(eis) Técnico(s)

Observação: O responsável pela empresa e o (s) responsável (eis) deverão assinar em conjunto esta declaração

ANEXO VII

CARTA DE CREDENCIAMENTO

PROCESSO LICITATÓRIO N.º 051/2023 - TOMADA DE PREÇOS N.º 002/2023

Ao
Município de Antônio Prado de Minas
A/C Comissão Permanente de Licitação

Prezado(a) Senhor(a),

Rua Prefeito Eurípedes Carlos de Abreu, 66 – Centro – CEP: 36850-000
- Telefone: 0**32 3725-1000



ANTÔNIO PRADO DE MINAS

GOVERNO MUNICIPAL
2021|2024

PODER EXECUTIVO

Um novo tempo, uma nova história!

A empresa _____, inscrita no CNPJ sob o N.º _____, neste ato representada por _____ (qualificação: nacionalidade, estado civil, cargo ocupado na empresa), em atendimento ao disposto no Edital da TP n.º 002/2023, vem perante Vossa Senhoria credenciar o Sr. _____, RG _____, como representante qualificado a participar de todos os atos relativos à referida licitação, inclusive com poderes expressos para apresentar ou desistir da interposição de recursos, nos termos do artigo 109 da Lei n.º 8666/93, assinar contratos e declarações anexas do Edital.

Atenciosamente.

Local e Data:..... de.....de 2023

NOME

Representante Legal da Licitante

Anexar cópia da carteira de Identidade

ANEXO VIII

MODELO DECLARAÇÃO DE INEXISTÊNCIA DE FATOS IMPEDITIVOS À HABILITAÇÃO

PROCESSO LICITATÓRIO N.º 051/2023 - TOMADA DE PREÇOS N.º 002/2023

(Local e data)

Ao
Município de Antônio Prado de Minas
A/C Comissão Permanente de Licitação



ANTÔNIO PRADO DE MINAS

GOVERNO MUNICIPAL
2021|2024

PODER EXECUTIVO

Um novo tempo, uma nova história!

Prezado(a) Senhor(a),

A empresa _____, inscrita no CNPJ sob o n.º _____, neste ato representada por _____ (qualificação: nacionalidade, estado civil, cargo ocupado na empresa), em atendimento ao disposto no Edital TOMADA DE PREÇOS n.º 002/2023, vem perante Vossa Senhoria DECLARAR que não existem impedimentos à habilitação da mesma na presente licitação.

Atenciosamente,

NOME

Representante Legal da Licitante

ANEXO IX

MODELO DECLARAÇÃO DE CONDIÇÃO DE ME OU EPP

PROCESSO LICITATÓRIO N.º 051/2023 - TOMADA DE PREÇOS N.º 002/2023

A empresa _____, inscrita no CNPJ sob o n.º _____, por intermédio de seu representante legal o(a) Sr. _____

Rua Prefeito Eurípedes Carlos de Abreu, 66 – Centro – CEP: 36850-000
- Telefone: 0**32 3725-1000



ANTÔNIO PRADO DE MINAS

GOVERNO MUNICIPAL
2021|2024

PODER EXECUTIVO

Um novo tempo, uma nova história!

(a) _____, portador do Documento de Identidade n.º _____, inscrito no CPF sob o n.º _____, DECLARA, sob as penas da Lei, que cumpre os requisitos legais para qualificação como _____ (incluir a condição da empresa: Micro empresa (ME) ou Empresa de Pequeno Porte (EPP) , de acordo com o artigo 3º da Lei Complementar n.º 123/2006 e que não está sujeita a quaisquer dos impedimentos do Parágrafo 4º deste artigo, estando apta a usufruir do tratamento favorecido estabelecido nos artigos 42 a 49 da citada Lei.

() Declaramos possuir restrição fiscal no (s) documento (s) de habilitação e pretendemos utilizar o prazo previsto no artigo 43, Parágrafo 1º da Lei Complementar n.º 123/06, para regularização, estando ciente que, do contrário, decairá o direito à contratação, estando sujeita às sanções previstas no artigo 81 da lei Federal n.º 8.666/93.

Observação: Em caso afirmativo, assinalar a ressalva acima.

_____, _____ de _____ de 2023.

(assinatura)
(nome do representante legal da empresa)

ANEXO X

MODELO DECLARAÇÃO DE CONCORDÂNCIA COM OS TERMOS DO EDITAL

PROCESSO LICITATÓRIO N.º 051/2023 - TOMADA DE PREÇOS N.º 002/2023

(Local e data)

Ao
Município de Antônio Prado de Minas
A/C Comissão Permanente de Licitação



ANTÔNIO PRADO DE MINAS

GOVERNO MUNICIPAL
2021|2024

PODER EXECUTIVO

Um novo tempo, uma nova história!

Prezados(as) Senhores(as),

A empresa _____, inscrita no CNPJ sob o n.º _____, neste ato representado por _____ (qualificação: nacionalidade, estado civil, cargo ocupado na empresa), em atendimento ao disposto no Edital TOMADA DE PREÇOS n.º 002/2022 vem perante Vossas Senhorias declarar que aceita todas as condições do Edital e que tem pleno conhecimento de todas as especificações técnicas necessárias à execução dos serviços.

Atenciosamente,

Nome
Representante Legal da Licitação

ANEXO XI

MODELO DECLARAÇÃO DE PLENO CONHECIMENTO DO LOCAL DAS OBRAS E DE SUAS CONDIÇÕES

PROCESSO LICITATÓRIO N.º 051/2023 - TOMADA DE PREÇOS N.º 002/2023

Ao
Município de Antônio Prado de Minas
A/C Comissão Permanente de Licitação

Rua Prefeito Eurípedes Carlos de Abreu, 66 – Centro – CEP: 36850-000
- Telefone: 0**32 3725-1000



ANTÔNIO PRADO DE MINAS

GOVERNO MUNICIPAL
2021|2024

PODER EXECUTIVO

Um novo tempo, uma nova história!

A Empresa [Razão Social da Licitante], CNPJ nº _____, mesmo não tendo realizada a Visita Técnica, **DECLARA** para os devidos fins, que conhece os locais de execução dos serviços e obras, aceitando todas as características do projeto, assumindo toda a responsabilidade pela execução do mesmo, inclusive as dificuldades dos serviços relativos ao objeto desta licitação, tais como análise do solo, captação de água, luz e força, acessos, transportes, e ainda, aceitamos como válida a situação em que se encontra para a realização dos serviços a que se refere a Tomada de Preços nº 001/2022. E por ser verdade, assina a presente declaração sob as penas da lei.

_____, em _____ de _____ de 2023.

Nome e Assinatura do representante legal

Nome e Assinatura do Responsável Técnico e n.º de Crea/Cau
"Carimbo"

ANEXO XII

MODELO DECLARAÇÃO QUE NÃO POSSUI SERVIDOR PÚBLICO EMPREGADO

PROCESSO LICITATÓRIO N.º 051/2023 - TOMADA DE PREÇOS N.º 002/2023

Ao
Município de Antônio Prado de Minas/MG
A/C Comissão Permanente de Licitação



ANTÔNIO PRADO DE MINAS

GOVERNO MUNICIPAL
2021|2024

PODER EXECUTIVO

Um novo tempo, uma nova história!

(NOME DA EMPRESA PARTICIPANTE), CNPJ N.º, sediada (endereço completo) por intermédio de seu representante legal o(a) Sr(a) portador(a) da Carteira de Identidade - RG nº e do CPF nº **DECLARA**, sob as penas da lei, que não possui em seu quadro societário servidor público da ativa, ou empregado de empresa pública ou de sociedade de economia mista.

Cidade, Estado, em _____ de _____ de 2023.

Representante legal Empresa: CNPJ: RG: CPF: "CARIMBO DA EMPRESA"



**ANTÔNIO
PRADO DE MINAS**
GOVERNO MUNICIPAL
2021|2024 **PODER EXECUTIVO**

Um novo tempo, uma nova história!

Anexo XIII – Memorial Descritivo



**ANTÔNIO
PRADO DE MINAS**
GOVERNO MUNICIPAL
2021|2024 **PODER EXECUTIVO**

Um novo tempo, uma nova história!



**ANTÔNIO
PRADO DE MINAS**
GOVERNO MUNICIPAL
2021|2024 **PODER EXECUTIVO**

Um novo tempo, uma nova história!

MEMORIAL DESCRITIVO

OBRA DE CONSTRUÇÃO DO CENTRO DE IMUNIZAÇÃO DE ANTÔNIO PRADO DE MINAS/MG.

1. OBJETIVO

O presente memorial descritivo é parte integrante do processo licitatório e visa esclarecer de uma forma geral as principais características referentes à obra em questão: OBRA DE CONSTRUÇÃO DO CENTRO DE IMUNIZAÇÃO NO MUNICÍPIO DE ANTONIO PRADO DE MINAS/MG, à RUA DÁRIO PEREIRA DE JESUS, Centro.

O projeto proposto prevê a construção de um centro de imunização, criação de sala específica de vacinação, sala de coordenação, sala de esterelização, DML, banheiros e recepção.

2. DESCRIÇÃO GERAL

Devem ser obedecidas as recomendações e exigências das legislações municipais, das Companhias Concessionárias de Serviços Públicos de água, Esgoto e Energia elétrica, em tudo aquilo que diz respeito aos serviços especificados.

Na hipótese de qualquer divergência entre as medidas verificadas nos desenhos e as cotas indicadas, prevalecerão as últimas. Se quaisquer modificações introduzidas no Projeto, Especificações ou Detalhes, inclusive as oriundas de omissões ou dúvidas surgidas no decorrer das obras, somente serão admitidas com a prévia autorização por escrito da Secretaria Municipal de Obras.

Todo e qualquer material, bem como toda a mão de obra exigida para execução dos serviços especificados, obrigatoriamente seguirão os especificados na Planilha Orçamentária.

Todos os materiais e técnicas empregados na execução da obra deverão ser de primeira qualidade ou qualidade extra, entendendo-se primeira qualidade ou qualidade extra, o nível de qualidade mais elevado da linha do material a ser utilizado, satisfazendo as especificações da ABNT/INMETRO e demais normas citadas, e ainda, serem de qualidade, modelo e tipos especificados no projeto neste memorial, ou nos



ANTÔNIO PRADO DE MINAS

GOVERNO MUNICIPAL 2021|2024 **PODER EXECUTIVO**

Um novo tempo, uma nova história!



ANTÔNIO PRADO DE MINAS

GOVERNO MUNICIPAL 2021|2024 **PODER EXECUTIVO**

Um novo tempo, uma nova história!

especificações gerais.

O emprego de materiais similares aos que tenham marcas e/ou fabricantes indicados nestas especificações, ficará na dependência de autorização por escrito, e, através do diário de obra por parte da fiscalização.

No livro diário de obra, de responsabilidade da construtora, serão anotadas todas as ocorrências diárias da obra e seu andamento. O fiscal da obra terá acesso a ele.

Nenhuma alteração nas plantas e detalhes fornecidos, bem como nestas especificações, poderá ser feita sem autorização por escrito dos autores do projeto e da fiscalização.

Casos omissos ou passíveis de dúvidas, serão resolvidos pela fiscalização e pelos autores do projeto.

Os funcionários deverão fazer o uso de EPI durante a obra.

A seguir será apresentada uma breve descrição geral dos serviços a serem executados na obra.

3. DESCRIÇÃO DO OBJETO

A Edificação a ser construída detém uma área de 78,81 m², coberta por laje e telhado e será composto por sala de vacinação específica, DML, sala de coordenação, sala de estrelização, banheiro de funcionário, e dois banheiros para uso do público, sendo um banheiro acessível, entre outros.

4. SERVIÇOS PRELIMINARES

Serão realizados serviços de capina, limpeza e remoção dos entulhos se houver.

4.1 CAPINA E LIMPEZA

Deverá ser realizada a limpeza manual do terreno com capina, raspagem e limpeza na área onde será implantada a edificação.

4.2 REMOÇÃO DOS ENTULHOS

Após a realização da limpeza do terreno, será realizada a remoção de todos entulhos provenientes da limpeza, regularizando assim, o terreno e deixando o mesmo apto ao recebimento das estruturas.



ANTÔNIO PRADO DE MINAS

GOVERNO MUNICIPAL
2021|2024

PODER EXECUTIVO

Um novo tempo, uma nova história!



ANTÔNIO PRADO DE MINAS

GOVERNO MUNICIPAL
2021|2024

PODER EXECUTIVO

Um novo tempo, uma nova história!

5. PROJETO

O projeto propõe a construção do Centro Munização no município de Antônio Prado de Minas. No entorno da edificação, deverão ser observados os detalhes de largura de passeios.

A execução das obras deverá obedecer às legislações e normas regulamentadoras da construção civil.

5.1 EDIFICAÇÃO

A unidade com 78,81 m² será edificada em estrutura de concreto armado, com fechamento lateral externo em alvenaria, emboço e pintadas com tinta acrílica, com pé direito de 3,00 metros. Cobertura em estrutura metálica, coberta com telha termoacústica trapezoidal.

O piso será em concreto com revestimento cerâmico com aproximadamente 68,32 m², considerando apenas a parte interna, o passeio frontal terá uma largura de 1,50m e os demais passeios externos com 0,50m de largura em concreto acabado, contornando todo o perímetro do edificação. A entrada terá acesso através de rampa de acessibilidade.

As divisórias internas serão em alvenaria de blocos cerâmicos furados, com espessura de 0,15 m finalizadas, com chapisco e emboço. Haverá revestimento cerâmico nas faces internas na altura do pé direito das salas de imunização rotina, sala de esterilização, DML, e todos os banheiros. Ressaltamos a utilização de bancadas de mármore com pia na grande maioria dos ambientes. Haverá uma abertura entre a sala de esterilização e o DML, mesma se encontra detalhada em projeto que segue em anexo.

Os ambientes terão interruptores, tomadas de 110v e 220v e iluminação.

Será implantada uma caixa d'água, serão utilizados tubos de 32mm na saída das caixas e 20 mm no restante dos trechos.

Para as ligações de esgoto, serão utilizados tubos de 50 mm para os ralos sifonados e pias e 100 mm para os vasos sanitários. Toda a rede será ligada na rede de esgoto existente.

Rua Prefeito Eurípedes Carlos de Abreu, nº 66 –
Centro, Antônio Prado de Minas – Minas Gerais –
CEP: 36850-000 CNPJ: 17.047.634/0001-15



ANTÔNIO PRADO DE MINAS

GOVERNO MUNICIPAL
2021|2024

PODER EXECUTIVO

Um novo tempo, uma nova história!



ANTÔNIO PRADO DE MINAS

GOVERNO MUNICIPAL
2021|2024

PODER EXECUTIVO

Um novo tempo, uma nova história!

Vitor de Souza

Engº Civil - Crea-RJ

2016119743/D



**ANTÔNIO
PRADO DE MINAS**
GOVERNO MUNICIPAL
2021|2024 **PODER EXECUTIVO**

Um novo tempo, uma nova história!

Anexo XIV – Projeto



ANTÔNIO PRADO DE MINAS

GOVERNO MUNICIPAL
2021|2024

PODER EXECUTIVO

Um novo tempo, uma nova história!

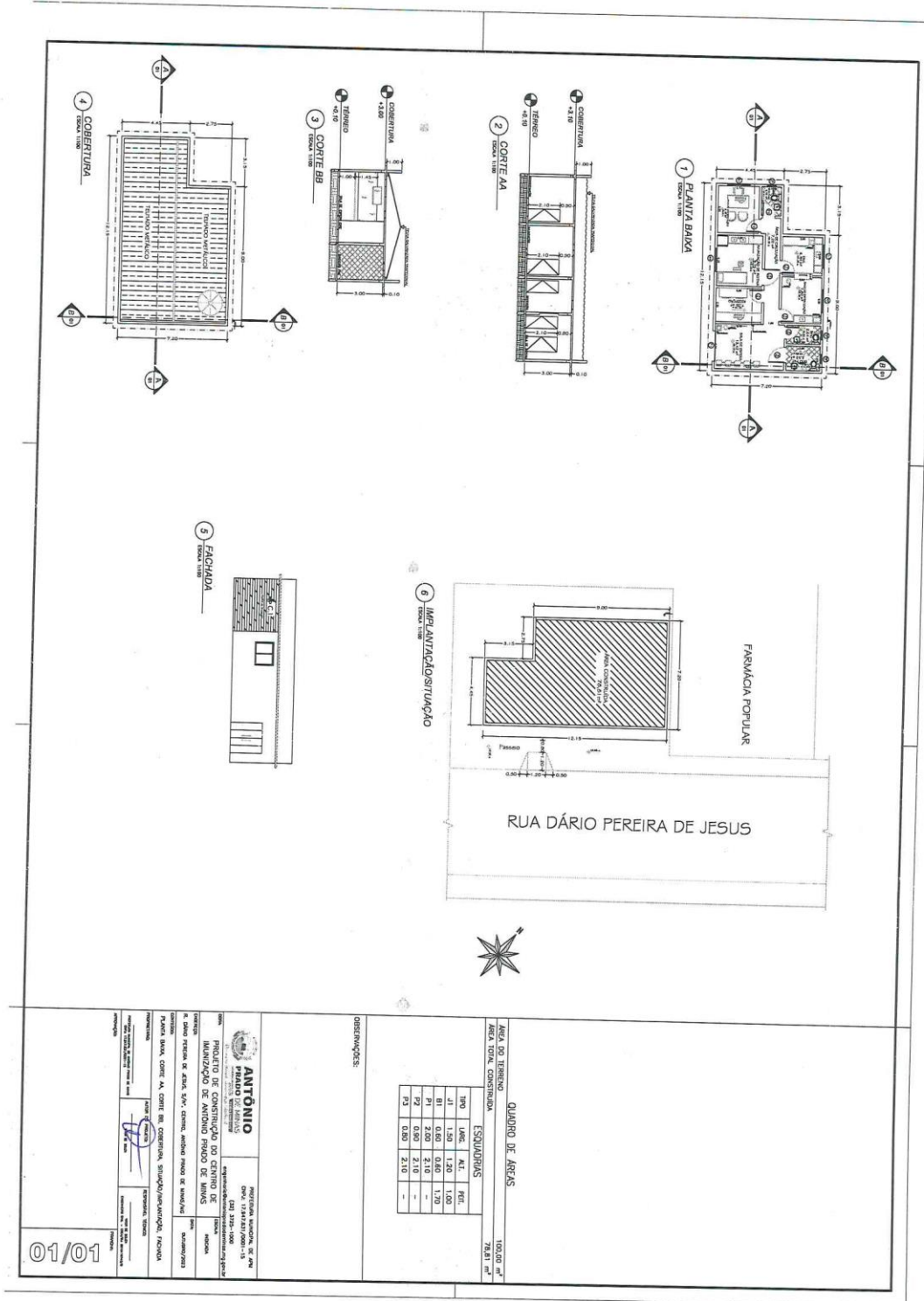

01/01



**ANTÔNIO
PRADO DE MINAS**

GOVERNO MUNICIPAL
2021|2024

PODER EXECUTIVO

Um novo tempo, uma nova história!

Anexo XV – Planilha Orçamentária



ANTÔNIO PRADO DE MINAS

GOVERNO MUNICIPAL
2021|2024

PODER EXECUTIVO

Um novo tempo, uma nova história!



PREFEITURA MUNICIPAL DE ANTÔNIO PRADO DE MINAS - ESTADO DE MINAS GERAIS
CONSTRUÇÃO DO CENTRO DE IMUNIZAÇÃO DE ANTÔNIO PRADO DE MINAS

SINAPI - 08/2023 - MG
SETOP - 04/2023 - MG

B.D.I. 21%

Encargos Sociais
Não Desonerado: embutido nos preços unitário dos insumos de mão de obra, de acordo com as bases.

Item	Código	Banco	Descrição	Und	Quant.	Valor Unit.	Valor Total sem BDI	Valor Unit com BDI	Total	Peso (%)
1			SERVIÇOS PRELIMINARES						3.711,02	1,65%
1.2	ED-28427	SETOP	FORNECIMENTO E COLOCAÇÃO DE PLACA DE OBRA EM CHAPA GALVANIZADA (3,00 X 1,5 0 M) - EM CHAPA GALVANIZADA 0,26 AFIXADAS COM REBITES 540 E PARAFUSOS 3/8, EM ESTRUTURA METÁLICA VIGA U 2" ENRIJEICIDA COM METALON 20 X 20, SUPORTE EM EUCALIPTO AUTOCLAVADO PINTADAS	unid	1,00	1458,72	1458,72	1765,05	1.765,05	0,78%
1.4	ED-31745	SETOP	LIGAÇÃO DE ÁGUA PROVISÓRIA PARA CANTEIRO, INCLUSIVE HIDRÔMETRO E CAVALETE PARA MEDIÇÃO DE ÁGUA - ENTRADA PRINCIPAL, EM AÇO GALVANIZADO DN 20MM (1/2") - PADRÃO CONCESSIONÁRIA	unid	1,00	398,79	398,79	482,54	482,54	0,21%
1.5	ED-50151	SETOP	LIGAÇÃO PROVISÓRIA COM ENTRADA DE ENERGIA AÉREA, PADRÃO CEMIG, CARGA INSTALADA DE 15,1KVA ATÉ 30KVA, TRIFÁSICO, COM SAÍDA SUBTERRÂNEA, INCLUSIVE POSTE, CAIXA PARA MEDIDOR, DISJUNTOR, BARRAMENTO, ATERRAMENTO E ACESSÓRIOS	unid	1,00	1.209,45	1209,45	1463,43	1.463,43	0,650%
2			MOVIMENTO DE TERRA PARA FUNDAÇÕES						802,55	0,36%
2.1	ED-51110	SETOP	ESCAVAÇÃO MANUAL DE TERRA (DESATERRO MANUAL), INCLUSIVE DESCARGA LATERAL, EXCLUSIVE RETIRADA E TRANSPORTE DO MATERIAL ESCAVADO	M³	16,8	39,48	663,26	47,77	802,55	0,36%
3			INFRAESTRUTURA						18.084,25	8,04%
3.1	ED-48295	SETOP	CORTE, DOBRA E MONTAGEM DE AÇO CA-50, DIÂMETRO (6,3MM A 12,5MM), INCLUSIVE ESPAÇADOR	KG	332,83	13,43	4467,22	16,25	5.405,34	2,40%
3.3	ED-48297	SETOP	CORTE, DOBRA E MONTAGEM DE AÇO CA-60 DIÂMETRO (4,2 MM e 5,0 MM)	KG	22,17	12,93	286,66	15,65	346,86	0,15%
3.4	ED-49810	SETOP	FORMA E DESFORMA DE TÁBUA E SARRAFO, REAPROVEITAMENTO (3X) (FUNDAÇÃO)	m²	47,71	60,87	2904,11	73,65	3.513,97	1,56%
3.4	ED-49812	SETOP	LASTRO DE CONCRETO MAGRO, INCLUSIVE TRANSPORTE, LANÇAMENTO E ADENSAMENTO	m²	0,70	530,22	371,15	641,57	449,10	0,20%
3.5	ED-49620	SETOP	FORNECIMENTO DE CONCRETO ESTRUTURAL, PREPARADO EM OBRA, COM FCK 30MPA, INCLUSIVE LANÇAMENTO, ADENSAMENTO E ACABAMENTO	m³	8,73	792,27	6916,52	958,65	8.368,99	3,72%
4			SUPERESTRUTURA						79.183,04	35,18%
			Viga Baldrame							
4.1	ED-31575	SETOP	FÔRMA E DESFORMA PARA VIGAS DE MADEIRA COM TÁBUA E SARRAFO, REAPROVEITAMENTO (3X), EXCLUSIVE ESCORAMENTO	M2	27,30	64,31	1755,66	77,82	2.124,35	0,94%

[Handwritten signature]



ANTÔNIO PRADO DE MINAS

GOVERNO MUNICIPAL
2021|2024

PODER EXECUTIVO

Um novo tempo, uma nova história!

4.2	ED-48295	SETOP	CORTE, DOBRA E MONTAGEM DE AÇO CA-50, DIÂMETRO (6,3MM A 12,5MM), INCLUSIVE ESPAÇADOR	KG	547,89	13,43	7358,16	16,25	8.903,38	3,96%
4.3	ED-48297	SETOP	CORTE, DOBRA E MONTAGEM DE AÇO CA-60 DIÂMETRO (4,2 MM e 5,0 MM)	KG	179,25	12,93	2317,70	15,65	2.804,42	1,25%
4.4	ED-49619	SETOP	FORNECIMENTO DE CONCRETO ESTRUTURAL, PREPARADO EM OBRA, COM FCK 25MPA, INCLUSIVE LANÇAMENTO, ADENSAMENTO E ACABAMENTO	m³	5,48	746,15	4088,90	902,84	4.947,57	12,67%
Laje Baldrame										
4.5	ED-48295	SETOP	CORTE, DOBRA E MONTAGEM DE AÇO CA-50, DIÂMETRO (6,3MM A 12,5MM), INCLUSIVE ESPAÇADOR	KG	220,50	13,43	2961,32	16,25	3.583,19	1,59%
4.6	ED-48297	SETOP	CORTE, DOBRA E MONTAGEM DE AÇO CA-60 DIÂMETRO (4,2 MM e 5,0 MM)	KG	138,60	12,93	1792,10	15,65	2.168,44	0,96%
4.7	ED-31583	SETOP	FÔRMA E DESFORMA PARA LAJE DE MADEIRA COM TÁBUA E SARRAFO, REAPROVEITAMENTO (3X), EXCLUSIVE ESCORAMENTO	m2	30,26	50,17	1518,14	60,71	1.836,95	0,82%
4.8	ED-49619	SETOP	FORNECIMENTO DE CONCRETO ESTRUTURAL, PREPARADO EM OBRA, COM FCK 25MPA, INCLUSIVE LANÇAMENTO, ADENSAMENTO E ACABAMENTO	m³	9,78	746,15	7297,35	902,84	8.829,79	3,92%
Pilares										
4.9	ED-31568	SETOP	FÔRMA E DESFORMA PARA PILAR DE MADEIRA COM TÁBUA E SARRAFO, REAPROVEITAMENTO (5X), EXCLUSIVE ESCORAMENTO	M2	35,28	59,29	2091,75	71,74	2.531,02	1,12%
4.10	ED-48295	SETOP	CORTE, DOBRA E MONTAGEM DE AÇO CA-50, DIÂMETRO (6,3MM A 12,5MM), INCLUSIVE ESPAÇADOR	KG	103,66	13,43	1392,15	16,25	1.684,51	0,75%
4.11	ED-48297	SETOP	CORTE, DOBRA E MONTAGEM DE AÇO CA-60 DIÂMETRO (4,2 MM e 5,0 MM)	KG	53,59	12,93	692,92	15,65	838,43	0,37%
4.12	ED-49619	SETOP	FORNECIMENTO DE CONCRETO ESTRUTURAL, PREPARADO EM OBRA, COM FCK 25MPA, INCLUSIVE LANÇAMENTO, ADENSAMENTO E ACABAMENTO	m³	1,64	746,15	1223,69	902,84	1.480,66	0,66%
Viga Superiores										
4.13	ED-31575	SETOP	FÔRMA E DESFORMA PARA VIGA DE MADEIRA COM TÁBUA E SARRAFO, REAPROVEITAMENTO (3X), EXCLUSIVE ESCORAMENTO	M2	27,30	64,31	1755,66	77,82	2.124,35	0,94%
4.14	ED-48295	SETOP	CORTE, DOBRA E MONTAGEM DE AÇO CA-50, DIÂMETRO (6,3MM A 12,5MM), INCLUSIVE ESPAÇADOR	KG	362,79	13,43	4872,27	16,25	5.895,45	2,62%
4.15	ED-48297	SETOP	CORTE, DOBRA E MONTAGEM DE AÇO CA-60 DIÂMETRO (4,2 MM e 5,0 MM)	KG	179,25	12,93	2317,70	15,65	2.804,42	1,25%
4.16	ED-49619	SETOP	FORNECIMENTO DE CONCRETO ESTRUTURAL, PREPARADO EM OBRA, COM FCK 25MPA, INCLUSIVE LANÇAMENTO, ADENSAMENTO E ACABAMENTO	m³	5,53	746,15	4126,21	902,84	4.992,71	2,22%

A



ANTÔNIO PRADO DE MINAS

GOVERNO MUNICIPAL
2021|2024

PODER EXECUTIVO

Um novo tempo, uma nova história!

Laje										
4.17	ED-48295	SETOP	CORTE, DOBRA E MONTAGEM DE AÇO CA-50, DIÂMETRO (6,3MM A 12,5MM), INCLUSIVE ESPAÇADOR	KG	220,50	13,43	2961,32	16,25	3.583,19	1,59%
4.18	ED-48297	SETOP	CORTE, DOBRA E MONTAGEM DE AÇO CA-60 DIÂMETRO (4,2 MM e 5,0 MM)	KG	138,60	12,93	1792,10	15,65	2.168,44	0,96%
4.19	ED-31583	SETOP	FÔRMA E DESFORMA PARA LAJE DE MADEIRA COM TÁBUA E SARRAFO, REAPROVEITAMENTO (3X), EXCLUSIVE ESCORAMENTO	m2	90,78	50,17	4554,43	60,71	5.510,86	2,45%
4.20	ED-19633	SETOP	ESCORAMENTO METÁLICO PARA LAJE E VIGA EM CONCRETO ARMADO, TIPO "A", ALTURA DE (200 ATÉ 310)CM, INCLUSIVE DESCARGA, MONTAGEM, DESMONTAGEM E CARGA	m2xmês	90,78	14,03	1273,64	16,98	1.541,11	0,68%
4.21	ED-49619	SETOP	FORNECIMENTO DE CONCRETO ESTRUTURAL, PREPARADO EM OBRA, COM FCK 25MPA, INCLUSIVE LANÇAMENTO, ADENSAMENTO E ACABAMENTO	m³	9,78	746,15	7297,35	902,84	8.829,79	3,92%
5			ALVENARIAS E FECHAMENTOS						14.677,67	6,52%
5.1	103357	SINAPI	ALVENARIA DE VEDAÇÃO DE BLOCOS CERÂMICOS FURADOS NA HORIZONTAL DE 9X19X29 CM (ESPESSURA 9 CM) E ARGAMASSA DE ASSENTAMENTO COM PREPARO MANUAL. AF_12/2021	m²	217,35	55,81	12130,30	67,53	14.677,67	6,52%
6			REVESTIMENTOS						31.441,45	13,97%
6.1	87904	SINAPI	CHAPISCO APLICADO EM ALVENARIA (COM PRESENÇA DE VÃOS) E ESTRUTURAS DE CONCRETO DE FACHADA, COM COLHER DE PEDREIRO. ARGAMASSA TRAÇO 1:3 COM PREPARO MANUAL. AF_06/2014	m²	434,70	8,21	3568,89	9,93	4.318,35	1,92%
6.2	ED-50732	SETOP	EMBOÇO COM ARGAMASSA, TRAÇO 1:6 (CIMENTO E AREIA), ESP. 20MM, APLICAÇÃO MANUAL, INCLUSIVE ARGAMASSA COM PREPARO MECANIZADO, EXCLUSIVE CHAPISCO	m²	434,70	32,99	14340,75	39,92	17.352,31	7,71%
6.3	87273	SINAPI	REVESTIMENTO CERÂMICO PARA PAREDES INTERNAS COM PLACAS TIPO ESMALTADA EXTRA DE DIMENSÕES 33X45 CM APLICADAS NA ALTURA INTEIRA DAS PAREDES. AF_02/2023_PE	m²	51,00	64,18	3273,18	77,66	3.960,55	1,76%
6.4	87251	SINAPI	REVESTIMENTO CERÂMICO PARA PISO COM PLACAS TIPO ESMALTADA EXTRA DE DIMENSÕES 45X45 CM APLICADA EM AMBIENTES DE ÁREA MAIOR QUE 10 M2. AF_06/2014	m²	68,32	49,47	3379,79	59,86	4.089,55	1,82%
6.5	ED-50718	SETOP	APLICAÇÃO DE REJUNTE CIMENTÍCIO COLORIDO INDUSTRIALIZADO PARA REVESTIMENTOS DE PAREDE/PISO COM JUNTAS DE ATÉ 3MM DE ESPESSURA	m²	119,32	5,68	677,74	6,87	820,06	0,36%
6.6	98695	SINAPI	SOLEIRA EM MÁRMORE, LARGURA 15 CM, ESPESSURA 2,0 CM. AF_09/2020	m	8,60	59,29	509,89	71,74	616,97	0,27%
6.7	ED-50997	SETOP	PEITORIL DE GRANITO CINZA ANDORINHA E = 2 CM	m²	1,12	209,31	234,43	253,27	283,66	0,13%
7			PINTURA						9.333,27	4,15%
7.1	88485	SINAPI	APLICAÇÃO DE FUNDO SELADOR ACRÍLICO EM PAREDES, UMA DEMÃO. AF_06/2014	m²	434,70	2,60	1130,22	3,15	1.367,57	0,61%
7.2	88488	SINAPI	APLICAÇÃO MANUAL DE PINTURA COM TINTA LÁTEX ACRÍLICA EM TETO, DUAS DEMÃOS. AF_06/2014	m²	90,78	13,33	1210,10	16,13	1.464,22	0,65%

(Handwritten signature)



ANTÔNIO PRADO DE MINAS

GOVERNO MUNICIPAL
2021|2024

PODER EXECUTIVO

Um novo tempo, uma nova história!

7.3	88489 SINAPI	APLICAÇÃO MANUAL DE PINTURA COM TINTA LÁTEX ACRÍLICA EM PAREDES, DUAS DEMÃOS. AF_06/2014	m²	434,7	11,80	5129,46	14,28	6.206,65	2,76%
7.4	100726 SINAPI	PINTURA COM TINTA ALQUÍDICA DE FUNDO E ACABAMENTO (ESMALTE SINTÉTICO GRAFITE) APLICADA A ROLO OU PINCEL SOBRE SUPERFÍCIES METÁLICAS (EXCETO PERFIL) EXECUTADO EM OBRA (POR DEMÃO). AF_01/2020	m²	11,36	21,45	243,67	25,95	294,84	0,13%
8		INSTALAÇÕES ELÉTRICAS						23.731,84	10,54%
8.1	93141 SINAPI	PONTO DE TOMADA RESIDENCIAL INCLUINDO TOMADA 10A/250V, CAIXA ELÉTRICA, ELETRODUTO, CABO, RASGO, QUEBRA E CHUMBAMENTO. AF_01/2016	UN	20	152,17	3043,40	184,13	3.682,51	1,64%
8.1	ED-20579 SETOP	ENTRADA DE ENERGIA AÉREA, TIPO B1, PADRÃO CEMIG, CARGA INSTALADA DE ATÉ 10KW, BIFÁSICO, COM SAÍDA SUBTERRÂNEA, INCLUSIVE POSTE, CAIXA PARA MEDIDOR, DISJUNTOR, BARRAMENTO, ATERRAMENTO E ACESSÓRIOS	UN	1	3006,66	3006,66	3638,06	3.638,06	1,62%
8.2	93143 SINAPI	PONTO DE TOMADA RESIDENCIAL INCLUINDO TOMADA 20A/250V, CAIXA ELÉTRICA, ELETRODUTO, CABO, RASGO, QUEBRA E CHUMBAMENTO. AF_01/2016	UN	11	154,29	1697,19	186,69	2.053,60	0,91%
8.3	93128 SINAPI	PONTO DE ILUMINAÇÃO RESIDENCIAL INCLUINDO INTERRUPTOR SIMPLES, CAIXA ELÉTRICA, ELETRODUTO, CABO, RASGO, QUEBRA E CHUMBAMENTO (EXCLUINDO LUMINÁRIA E LÂMPADA). AF_01/2016	UN	12	123,31	1479,72	149,21	1.790,46	0,80%
8.4	97612 SINAPI	LÂMPADA COMPACTA FLUORESCENTE DE 20 W, BASE E27 - FORNECIMENTO E INSTALAÇÃO. AF_02/2020	UN	8	22,74	181,92	27,52	220,12	0,10%
8.5	97586 SINAPI	LUMINÁRIA TIPO CALHA, DE SOBREPOR, COM 2 LÂMPADAS TUBULARES FLUORESCENTES DE 36 W, COM REATOR DE PARTIDA RÁPIDA - FORNECIMENTO E INSTALAÇÃO. AF_02/2020	UN	4	217,14	868,56	262,74	1.050,96	0,47%
8.6	ED-15114 SETOP	DISJUNTOR DE PROTEÇÃO DIFERENCIAL RESIDUAL (DR), BIPOLAR, TIPO DIN, CORRENTE NOMINAL DE 25A, ALTA SENSIBILIDADE, CORRENTE DIFERENCIAL RESIDUAL NOMINAL COM ATUAÇÃO DE 30MA	UN	2	127,94	255,88	154,81	309,61	0,14%
8.7	ED-15115 SETOP	DISJUNTOR DE PROTEÇÃO DIFERENCIAL RESIDUAL (DR), BIPOLAR, TIPO DIN, CORRENTE NOMINAL DE 40A, ALTA SENSIBILIDADE, CORRENTE DIFERENCIAL RESIDUAL NOMINAL COM ATUAÇÃO DE 30MA	UN	8	131,66	1053,28	159,31	1.274,47	0,57%
8.8	103248 SINAPI	AR CONDICIONADO SPLIT ON/OFF, HI-WALL (PAREDE), 12000 BTUS/H, CICLO FRIO - FORNECIMENTO E INSTALAÇÃO. AF_11/2021_PE	UN	4	1975,22	7900,88	2390,02	9.560,06	4,25%
8.9	101876 SINAPI	QUADRO DE DISTRIBUIÇÃO DE ENERGIA EM PVC, DE EMBUTIR, SEM BARRAMENTO, PARA 6 DISJUNTORES - FORNECIMENTO E INSTALAÇÃO. AF_10/2020	UN	2	62,80	125,60	75,99	151,98	0,07%
9		INSTALAÇÕES HIDRÁULICAS e SANITÁRIAS						10.037,51	4,46%
9.1	ED-50105 SETOP	FORNECIMENTO E ASSENTAMENTO DE TUBO PVC RÍGIDO, COLETOR DE ESGOTO LISO (JEI), DN 100 MM (4"), INCLUSIVE CONEXÕES	M	16,00	47,99	767,84	58,07	929,09	0,41%
9.2	ED-50034 SETOP	FORNECIMENTO E ASSENTAMENTO DE TUBO PVC RÍGIDO, ESGOTO, PB - SÉRIE NORMAL, DN 40MM (1.1/2"), INCLUSIVE CONEXÕES	M	16,00	21,74	347,84	26,31	420,89	0,19%
9.3	ED-50020 SETOP	FORNECIMENTO E ASSENTAMENTO DE TUBO PVC RÍGIDO SOLDÁVEL, ÁGUA FRIA, DN 32 MM (1") , INCLUSIVE CONEXÕES	M	18,00	34,29	617,22	41,49	746,84	0,33%
9.4	ED-50018 SETOP	FORNECIMENTO E ASSENTAMENTO DE TUBO PVC RÍGIDO SOLDÁVEL, ÁGUA FRIA, DN 20 MM (1/2") , INCLUSIVE CONEXÕES	M	45,00	21,15	951,75	25,59	1.151,62	0,51%

10



ANTÔNIO PRADO DE MINAS

GOVERNO MUNICIPAL
2021|2024

PODER EXECUTIVO

Um novo tempo, uma nova história!

9.5	ED-50007	SETOP	CAIXA SIFONADA EM PVC COM GRELHA QUADRADA 150 X 150 X 50 MM	UN	5,00	70,56	352,80	85,38	426,89	0,19%
9.6	86888	SINAPI	VASO SANITÁRIO SIFONADO COM CAIXA ACOPLADA LOUÇA BRANCA - FORNECIMENTO E INSTALAÇÃO. AF_01/2020	UN	3,00	493,96	1481,88	597,69	1.793,07	0,80%
9.7	ED-50330	SETOP	TORNEIRA METÁLICA PARA LAVATÓRIO, ABERTURA 1/4 DE VOLTA, ACABAMENTO CROMADO, COM AREJADOR, APLICAÇÃO DE MESA, INCLUSIVE ENGATE FLEXÍVEL METÁLICO, FORNECIMENTO E INSTALAÇÃO	UN	5,00	130,86	654,30	158,34	791,70	0,35%
9.8	86937	SINAPI	CUBA DE EMBUTIR OVAL EM LOUÇA BRANCA, 35 X 50CM OU EQUIVALENTE, INCLUSO VÁLVULA EM METAL CROMADO E SIFÃO FLEXÍVEL EM PVC - FORNECIMENTO E INSTALAÇÃO. AF_01/2020	UN	5,00	244,86	1224,30	296,28	1.481,40	0,66%
9.9	ED-48182	SETOP	DISPENSER EM PLÁSTICO PARA PAPEL TOALHA 2 OU 3 FOLHAS	UN	5,00	67,42	337,10	81,58	407,89	0,18%
9.10	95544	SINAPI	PAPELEIRA DE PAREDE EM METAL CROMADO SEM TAMPA, INCLUSO FIXAÇÃO. AF_01/2020	UN	3	39,05	117,15	47,25	141,75	0,06%
9.11	95545	SINAPI	SABONETEIRA DE PAREDE EM METAL CROMADO, INCLUSO FIXAÇÃO. AF_01/2020	UN	3	38,33	114,99	46,38	139,14	0,06%
9.12	ED-50003	SETOP	REGISTRO DE ESFERA, TIPO PVC SOLDÁVEL DN 50MM (1.1/2"), INCLUSIVE VOLANTE PARA ACIONAMENTO	UN	6	48,65	291,90	58,87	353,20	0,16%
9.13	ED-49935	SETOP	CAIXA D'ÁGUA DE POLIETILENO, CAPACIDADE DE 500L, INCLUSIVE TAMPA, TORNEIRA DE BOIA, EXTRAVASOR, TUBO DE LIMPEZA E ACESSÓRIOS, EXCLUSIVE TUBULAÇÃO DE ENTRADA/SAÍDA DE ÁGUA	UN	1	642,40	642,40	777,30	777,30	0,35%
9.14	ED-15205	SETOP	KIT CAVALETE PARA MEDIÇÃO DE ÁGUA, EMBUTIDO EM ALVENARIA, EM AÇO GALVANIZADO DN 25MM (3/4") - PADRÃO CONCESSIONÁRIA LOCAL, EXCLUSIVE HIDRÔMETRO	UN	1	393,99	393,99	476,73	476,73	0,21%
10			ESQUADRIAS						14.982,54	6,66%
	ED-21657	SETOP	BANCADA EM GRANITO, COR CINZA ANDORINHA, ESP. 2CM, ACABAMENTO POLIDO, APOIADA EM ALVENARIA, EXCLUSIVE ALVENARIA, RODABANCA/FRONTÃO, TESTEIRA/FAIXA, FURO EM BANCADA, CUBA METÁLICA, VÁLVULA, SIFÃO, TORNEIRA E ENGATE FLEXÍVEL	m²	2,89	350,26	1012,25	423,81	1.224,82	0,54%
	ED-48351	SETOP	TESTEIRA EM GRANITO CINZA ANDORINHA	m	5,25	14,23	74,71	17,22	90,40	0,04%
	ED-48342	SETOP	FURO DE BOJO EM BANCADA DE GRANITO/MÁRMORE, INCLUSIVE COLAGEM COM MASSA PLÁSTICA	UN	5,00	112,70	563,50	136,37	681,84	0,30%
	100702	SINAPI	PORTA DE CORRER DE ALUMÍNIO, COM DUAS FOLHAS PARA VIDRO, INCLUSO VIDRO LISO INCOLOR, FECHADURA E PUXADOR, SEM ALIZAR. AF_12/2019	m²	4,20	461,72	1939,22	558,68	2.346,46	1,04%
	102162	SINAPI	INSTALAÇÃO DE VIDRO LISO INCOLOR, E = 4 MM, EM ESQUADRIA DE ALUMÍNIO OU PVC, FIXADO COM BAGUETE. AF_01/2021_P	m²	8,28	273,80	2267,06	331,30	2.743,15	1,22%
10.1	94590	SINAPI	CONTRAMARCO DE ALUMÍNIO, FIXAÇÃO COM PARAFUSO - FORNECIMENTO E INSTALAÇÃO. AF_12/2019	m	28,80	16,60	478,08	20,09	578,48	0,26%

10



**ANTÔNIO
PRADO DE MINAS**
GOVERNO MUNICIPAL
2021|2024 **PODER EXECUTIVO**

Um novo tempo, uma nova história!

Anexo XVI – Cronograma Físico Financeiro;



ANTÔNIO PRADO DE MINAS

GOVERNO MUNICIPAL
2021|2024

PODER EXECUTIVO

Um novo tempo, uma nova história!

ITEM	DESCRIÇÃO	VALORES (R\$)	PERÍODO (MESES)						
			1	2	3	4	5	6	
01	SERVÍCIOS PRELIMINARES	R\$ 3.711,02	100,00%	0,00%	0,00%	0,00%	0,00%	0,00%	0,00%
	Financieiro (R\$)	R\$ 3.711,02	R\$ 0,00	R\$ 0,00	R\$ 0,00	R\$ 0,00	R\$ 0,00	R\$ 0,00	R\$ 0,00
02	MOVIMENTO DE TERRA	R\$ 802,55	100,00%	0,00%	0,00%	0,00%	0,00%	0,00%	0,00%
	Financieiro (R\$)	R\$ 802,55	R\$ 0,00	R\$ 0,00	R\$ 0,00	R\$ 0,00	R\$ 0,00	R\$ 0,00	R\$ 0,00
03	INFRAESTRUTURA	R\$ 18.084,25	60,00%	40,00%	0,00%	0,00%	0,00%	0,00%	0,00%
	Financieiro (R\$)	R\$ 10.850,55	R\$ 7.233,70	R\$ 0,00	R\$ 0,00	R\$ 0,00	R\$ 0,00	R\$ 0,00	R\$ 0,00
04	SUPERESTRUTURA	R\$ 79.183,04	0,00%	40,00%	40,00%	20,00%	0,00%	0,00%	0,00%
	Financieiro (R\$)	R\$ 0,00	R\$ 31.673,21	R\$ 31.673,21	R\$ 15.836,61	R\$ 0,00	R\$ 0,00	R\$ 0,00	R\$ 0,00
05	ALVENARIAS E FECHAMENTOS	R\$ 14.677,67	0%	20%	60%	20%	0,00%	0,00%	0,00%
	Financieiro (R\$)	R\$ 0,00	R\$ 2.935,53	R\$ 8.806,60	R\$ 2.935,53	R\$ 0,00	R\$ 0,00	R\$ 0,00	R\$ 0,00
06	REVESTIMENTOS	R\$ 31.441,45	0,00%	0,00%	0,00%	50,00%	0,00%	40,00%	10,00%
	Financieiro (R\$)	R\$ 0,00	R\$ 0,00	R\$ 0,00	R\$ 15.720,72	R\$ 0,00	R\$ 12.576,58	R\$ 3.144,14	R\$ 0,00
07	PINTURA	R\$ 9.333,27	0,00%	0,00%	0,00%	0,00%	0,00%	30,00%	70,00%
	Financieiro (R\$)	R\$ 0,00	R\$ 0,00	R\$ 0,00	R\$ 0,00	R\$ 0,00	R\$ 2.799,98	R\$ 6.533,29	0,00%
08	INSTALAÇÕES ELÉTRICAS	R\$ 23.731,84	0,00%	5,00%	15,00%	50,00%	0,00%	30,00%	0,00%
	Financieiro (R\$)	R\$ 0,00	R\$ 1.186,59	R\$ 3.559,78	R\$ 11.865,92	R\$ 0,00	R\$ 7.119,55	R\$ 0,00	R\$ 0,00
09	INSTALAÇÕES HIDRÁULICAS e SANITÁRIAS	R\$ 10.037,51	0,00%	10,00%	20,00%	50,00%	0,00%	20,00%	0,00%
	Financieiro (R\$)	R\$ 0,00	R\$ 1.003,75	R\$ 2.007,50	R\$ 5.018,76	R\$ 0,00	R\$ 2.007,50	R\$ 0,00	R\$ 0,00
10	ESQUADRIAS	R\$ 14.982,54	0,00%	0,00%	0,00%	0,00%	0,00%	80,00%	20,00%
	Financieiro (R\$)	R\$ 0,00	R\$ 0,00	R\$ 0,00	R\$ 0,00	R\$ 0,00	R\$ 11.986,03	R\$ 2.996,51	0,00%
11	COBERTURA	R\$ 17.748,85	0,00%	0,00%	0,00%	0,00%	0,00%	50,00%	50,00%
	Financieiro (R\$)	R\$ 0,00	R\$ 0,00	R\$ 0,00	R\$ 0,00	R\$ 0,00	R\$ 8.874,43	R\$ 8.874,43	0,00%
12	SERVIÇOS COMPLEMENTARES	R\$ 1.321,77	0,00%	0,00%	0,00%	0,00%	0,00%	0,00%	100,00%
	Financieiro (R\$)	R\$ 0,00	R\$ 0,00	R\$ 0,00	R\$ 0,00	R\$ 0,00	R\$ 0,00	R\$ 1.321,77	0,00%
Total Parcial (%)			6,83%	19,57%	20,46%	22,83%	20,16%	10,16%	10,16%
Total Acumulado (%)			6,83%	26,39%	46,85%	69,68%	89,84%	100,00%	100,00%
Total Financieiro (R\$)		R\$ 225.055,76	R\$ 15.364,12	R\$ 44.032,79	R\$ 46.047,09	R\$ 51.377,54	R\$ 45.364,08	R\$ 22.870,14	R\$ 225.055,76
Total Acumulado (R\$)			R\$ 15.364,12	R\$ 59.396,91	R\$ 105.444,0	R\$ 156.821,54	R\$ 202.185,62	R\$ 225.055,76	



ANTÔNIO PRADO DE MINAS

GOVERNO MUNICIPAL
2021|2024

PODER EXECUTIVO

Um novo tempo, uma nova história!